大同元年七月二十六日第三種郵便物認可

盛京時報 晚刊 二月廿七日發行

康德六年二月廿八日 昭和十四年二月廿八日 THE SHENG CHING SHIH PAO （日刊） 星期二 西曆一千九百三十九年 陰曆己卯一月十日 第一萬零三百七十九號 （一）

發行所 盛京時報社

掃蕩武漢周圍地區戰
日軍一齊開始進擊
敵陣早已呈大混亂

【漢口廿六日電】日軍衝敵之虛、一齊進攻、當面之敵、第五戰區、現陷於非常大混亂、擾情報、接近日軍、安陸、荊門、棗陽各城內、尤爲騷擾、敵第五戰區總司令李宗仁、襄陽左翼兵團司令李品仙、棗陽左翼兵團司令張治中、各任荊門置本據、麾下擁有馮治安之十九、劉汝明之九十八、劉和鼎之三十八等各軍約二十個師、更在側背後、以直屬於軍事委員會之王纘緒、孫震等爲豫備兵團、而敵第一戰部隊、爲自事變以來、繼續被日軍擊潰之敗殘部隊、聞日軍蹶起之報、早亦一齊開始後退、更據情報、在荊州宜昌之王纘緒軍、依蔣介石之令、爲阻止日軍西進、向第一線推進中、

【又電】警備武漢周圍地帶之日軍、廿日奇襲潛入佔領地區內、橫行滋擾之敵軍遊擊隊及土匪巢窟江南、江北相呼應、展開聯合大討伐戰、收得莫大戰果、

在武漢東北地區之吉田、渡邊、後藤、江口、高橋各部隊、廿日相呼應開始行動、搜索蟠踞於道觀下（新州東方十六公里）及其北方沙河夫子河相連線東方山地之鄂東遊擊隊猛加追擊、與以殲滅的打擊、將其擊潰、又麻城附近之日軍、自廿日以來、即繼續討伐麻城東方峻嶺基盤山麻城北方山地蠢動之敵匪、廿六日當日、判明敵棄屍廿一具、俘虜十七人、鹵獲大槍廿七枝、子彈兩萬九千粒、迫擊砲廿枚、又在北方地區、松枝部隊、猛攻信陽四周之敵匪、又町屋部隊痛擊應山北方約十公里蔡家河北方地區遊擊隊、均改莫大戰果、

又在江南岳陽、通城前方敵軍、自廿日以來、爲偵察日軍情況、以數百編成之部隊、送襲數次、日軍痛加反攻、敵棄屍二百八十具、向西南逃竄、按敵屍標識、判明該方面敵軍爲湯恩伯麾下廿五、八十二、九十九、各師、鹵獲捷克機槍一架、大槍卅支、子彈一萬三千三百粒、迫擊砲彈五十枚、手榴彈百枚、

構築陣地虛張聲勢

【漢口廿六日電】自武漢陷落後、因日軍之急追、僅以身免、完全呈電四分五裂狀態之敵方武漢地區當局之情形如左、

一、敵狀全般

日軍當面之敵在江北除一部分外皆與日軍遠隔、在江南皆與日直接對峙、且各方面皆構築廣汎且堅固之陣地虛張聲勢、以備日軍進攻、

二、江北地區方面

在長江以北、連絡饒陽信陽之線以南、設第五戰區、以李宗仁爲總司令、布置約三十幾箇師、

甲、東方地區、

于學忠軍（舊東北軍）及廖磊軍合計五六師、蟠踞於饒陽附近、至京山之大別山中、但因該地方物資極缺且寒、廖磊軍二月上旬起、漸次向麻城、羅田線移動、于學忠軍由蔣介石命令、直接移駐魯蘇線、二月中旬起行動中、該軍之補給路、被日軍遮斷、物資及軍需品極不足、爲調達物資、演同室操戈之醜態、

乙、北方地區、

在霍山南陽附近、有屬於第一戰區總司令衛立煌之孫連仲（中央軍）沈克（舊東北軍）約六七個師、

丙、西北地區

由隨縣亘漢水河岸沙洋鎮及饒陽間、配置第五戰區之主力約二十個師、又在京山附近之敵、一月中旬、被日軍擊退於西方、現在有第五戰區右翼兵團司令之張自忠、王纘緒（四川軍）等約八個師、在連結荊門荊州之線蟠踞、

三、長江上流方面

由揚子江南、石首至宜昌之長江沿岸地區、有江防部隊之四川軍、舊東北軍、中央軍十個師蟠踞、在洞庭湖沿岸、約五六師配置於湖岸要地、傳聞學生軍約五萬、期待由重慶向宜昌進出中、

四、江南方面敵兵、極恐日軍進擊江南、乃在江南戰區、置防備之重點、配置第九戰區代理總司令薛岳所指揮之十數師、同時在新牆河及修水線路、乃至由洞庭湖畔至鄱陽湖一之廣汎戰區、構築堅固陣地、努力阻止日軍之南進、

甲、粵漢沿線及其東方地區

該地區、乃屬於湯恩伯之指揮下、由新牆河左岸高地至長沙北方高地間、構築五線之陣地、但更預期日軍突破其陣線時、是以洞庭湖爲左據點、以衡山爲右據點、當局防禦之陣地、亦在考慮、目下急於構築陣地中、

乙、南潯線地區及其西方地區

第十九集團、在總司令羅卓英之指揮下、在由修水沿岸至南昌間、利用險峻之山岳地帶、構築高數丈之堅固縱深陣地、又集結二十餘師之大兵、躍起防衛、

◈ ◈ ◈

日軍佔領余家店 進攻棗陽方面中

【漢口廿六日電】自攻略武漢以來、多日養精蓄銳之江北戰區日本精銳部隊、廿三日突然開始行動、廿六日、一舉佔領漢水河岸之敵前進據點天門、岳口鎮、又廿五日、以快速部隊居先之〇〇部隊、將利用京山西南之南山廟、青龍山一帶之山岳地帶敵構築之陣地線突破、完全佔領安陸保衛之據點聖人嶺、一方在北方之信陽〇〇部隊、廿四日冒泥濘之路、開始進擊、同日午后、急襲隨縣而北方約三千基羅余家店、在余家店方面、有劉汝明麾下之第九十八軍故屬約一千軍隊、已被置於日軍包圍圈下、猶拼命抗戰、然日軍對此已加徹夜猛攻、因此敵增援部隊、亦已殲滅、廿五日黎明、遂佔領余家店、然後更向敵第五戰區左翼兵團司令李品仙之根據棗陽方面進攻、再於余家店之役、敵遺棄屍體不下二百死傷者合計、蓋有七八百、

【又電】華中軍廿六日午后四時發表、日軍於二月廿四日下午、在隨縣東北方約三十公里余家店附近、攻擊約一千名敵軍、擊破逐次增加之敵、於二十五日黎明、佔領余家店、並繼續進攻〇〇方面中、而在余家店附近、敵遺棄屍體不下二百具、

◈ ◈ ◈

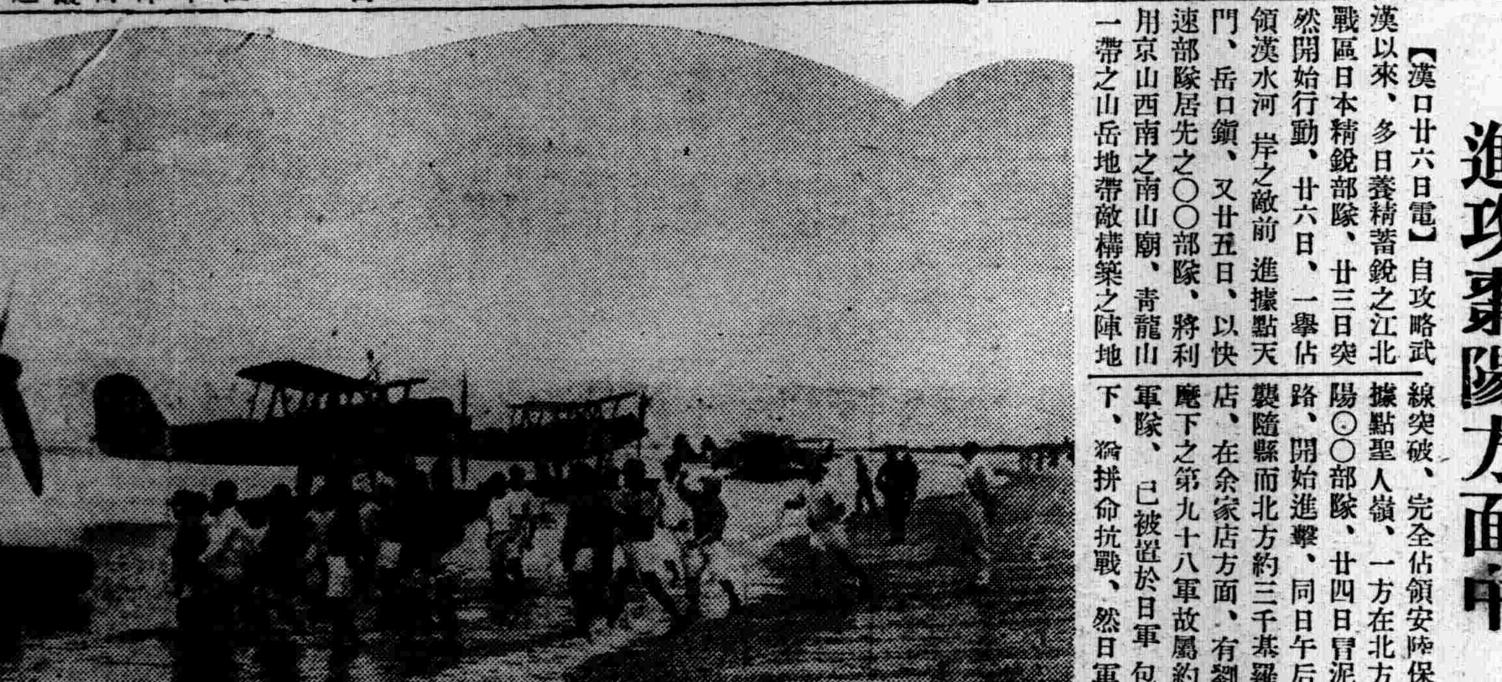

（寫眞）在〇〇基地之日海軍飛機

齋藤前駐美大使逝世

【華盛頓廿六日急電】前駐美大使齋藤博氏、自從前在華盛頓靜養中、而病勢惡化、廿六日午前一時三十分逝世、

故齋藤博氏告別式 定廿八日大使館舉行

【紐約廿六日電】前任駐美大使齋藤博氏告別式、定於二十八日下午三時、在日本大使館舉行、遺骸在告別式後、即付荼毗、其遺骨決於三月卅一日由大使夫人及小姐扶侍、由舊金山乘郵輪龍田丸首途歸國、大使生前、知己甚多、弔客相繼而來、即哈爾國務長官夫婦、亦投刺致弔、美國各地之弔電、亦雪片飛來、又告別式、政府要人、上下兩院、外交團等、華盛頓各界貴顯多人、均將參列、

悼齋藤前駐美大使之死 哈爾美國務長官談

【華盛頓廿六日電】接得前駐美大使齋藤博氏訃報之哈爾美國務長官、對于該氏曾盡瘁於日美國交之改善、遽爾作古、極表哀悼之意、談話如左、余聞前駐美大使齋藤博氏之死、衷心極爲哀惜、齋藤大使於過去五年間、盡以深厚之同情及理解、盡力於日美國交之增進、該氏於任中繼起之諸問題、極使該氏辛苦、故該氏之死、或亦由之於此、該氏不幸之死、日本全體國民及美國等在任諸國友人等、當極爲惋惜、

滬租界問題緊張達沸點
日方議定通告文
至必要時決取有効適切手段

【上海廿六日電】圍繞工部局參事會議長傅蘭克林氏之回答、決定日本現地當局態度之陸、海、外三省重大會議、自二十六本午前十時於黃浦江上出雲艦上開催、陸軍櫻井少將、馬村中佐、海軍宍戶少將、光延中佐、總領事館三浦總領事、佐藤兩領事等出席、以回答文爲中心、愼重討議、依據此結果、起草明確宣明日方態度之通告文、定於二十七日中將此向傅蘭克林議長手交、而對日方之要求、傅蘭克林議長之回答文、於原則上、僞作巧認日方要求之式、陳以極巧妙之外交的辭令、有不易把握其眞意者、雖不無誠愛之點、但偏於片面解決、且因工部局無積極改共從來態度之情勢、故日方於原則上、雖抱不失與工部局協調態度之方針、但萬一工部局、對日方缺欠協調誠意之際、則斷乎由獨自立場、圖日本要求主張之貫徹、諒依有効適切手段、而邁進於所期之目的、上海租界問題、現已到達最緊張之階段云、

工部局警察亡羊補牢
大警戒氣象森嚴
因日方爆彈要求呈狼狽

【上海廿六日電】對日本現地當局爆彈的要求大呈狼狽之工部局警察、在共同法蘭西兩租界會合之後、自廿五日夜起開始過時機之非常警戒、共同租界置警戒之重點於中央之地區、南京路以下面漢口大街之路地均圍以鐵條網、且於此時工部局巡査與工部局所之俄人隊雇交相展開威嚴之風景、化爲共同租界與法蘭西租界之境界、同盟通信社前之愛多路、兩側之道路、殆被閉鎖、共同法蘭西兩租界巡査檢査通行人之身體、頗現出戒嚴狀態、黃浦江、蘇州河等之水路交通、從來完全成爲自由放任之形勢今江浦之各碼頭、俄人隊皆上刺刀對於租界出入之中國人施行身體檢査、而抗日暴力團早已察知此事、無一人撞警戒之網、租界警備之英吉利蘇格蘭兵、經過數日、復又裁以鐵盔阿美利加之水兵多數、便乘戴重汽車於警備區域內哨戒、然自廿八日晨降雨、而雲間又下雪、因之市內繼續沈默異常、

更延長二年
廣東弗通用期限

【香港廿六日電】蔣政權爲擬維持日本佔領地區之金融問題、尤其上海及廣東省之金融組織計、特進行種種工作、然據所得、確報、謂財政部、已決定向三月舉行之金融會議、提出將廣東弗之收回期限一個年更延長二年、於民國三十年禁止通用、然後以法幣代替之等等、廣東弗之收回、因發生事變、將民國廿六年十二月卅一日實施之豫定變更、延長一年、然因日軍佔領廣東、及受其他之打擊、以致實施、陷於不可能、故又延長期限、

阿沙尼亞大總統
決於廿七日亡命

【巴黎廿六日電】在西班牙人民戰線政府聲明拋棄抗戰同時、西班牙赤色政權之沒落、已爲確定的、茲據二十六日消息靈通者之報道云、閉目下在法之阿沙尼亞人民戰線大總統、決於廿七日中、實行聲明辭職、赴日內瓦附近之法領哥倫球斯沙列芝引退云云、如斯一九三七年七月以來之西班牙內亂、現告一段落、而今後西班牙問題、與英法兩國之承認佛蘭哥政權同時、圍繞對抗意大利之所謂軍事的勝利後之政治的勝利之英法兩國之勢力均衡策、必將展開、

對法、瑞士報特派員
愛國發退出國外令

【羅馬廿六日電】意大利政府忽於廿六日對法國有力報丹報羅馬特派員飽爾麥廸彭吉氏外兩名瑞士新聞特派員、發出退去國外令、至於理由、意未說明、正値法意關係險惡之際險意有此舉、頗堪注目、

劉峙被免職

【太原廿五日電】以國府部門共產黨化爲目標之共產派之暗躍、最近頗形熾然、以共黨動屢次罷免蔣直系部下、據敵某師逃之兵稱陝鄂湘川督運主任劉峙、由於共產軍之策動、任自已被免職、於二月上旬已間宜昌最赴貴州云、

西南經濟會議
近將在渝招開

【香港廿六日電】據重慶來電云、國民政府爲謀開發西南經濟諸計劃之積極的振興、決於三月中旬、在重慶招集關係者、開西南經濟會議、

漢水日軍
奪據聖人嶺

【〇〇廿六日電】依天門岳口鎮之急襲佔領將漢水完全置於其制壓下之日本江北部隊、二十五日、向北方地區、開始新行動、以快速部隊爲先頭、對依據南山嶺、青龍山一帶山岳之敵七百、正午對此加以殲滅的打擊、一舉突破敵陣線更續行攻擊、於午後三時、將敵據點聖人嶺、完全占領、

税關監視船
捕獲海南島

【上海廿六日電】艦隊報道部午後四時發表、於華南方面、廿四日陸戰隊之一部、實施海南島、淸蘭港門之掃蕩、未受敵之抵抗、捕獲滯在港內之税關監視船定海及海安、同時鹵獲隱匿之武器彈藥若干、

拆毀三萬餘戶木造民船
大規模防空設備
重慶一般民心極形動搖

【香港廿七日電】日本空軍、積極活躍、致國民政府側、大感威脅、而重慶市、因地形關係、冬季與春初、大霧迷漫、爲自然防空設施、所蒙炸擊、比較微小、據重慶來電云、廿五日之軍事委員會席中、鑑於今後兩三個月後、將入於晴明季節、遂決定在該市作大規模防空設備、共首要工作、因重要房舍、多係木造、者、投下幾顆炸彈、便易化爲火海、爲防止起見、在全市內每二百米內外之間隔、即設防火地帶、凡此地帶之民房、一徒拆毀、總計全市被拆之戶數、不下三萬餘、幾達重慶全戶四分之一、民衆因此暴舉、致多無家可歸、怨聲載道、人心極形動搖、

晚刊兩大張

小學校卒業者 中女學校卒業者
考試成功之捷徑
自宅セミナール制（研究組制）確實學校式教授
我國最大之綜合（各科合組）大學制大組織
高等官、判任官、辯護士、辨理士、計理士、鐵道員、警察官、滿洲國司法官、書記官、執行官、律師、警士、警長養成、中學校、商業學校、工業學校卒業資格者均獲指導、
本校係日本國最大綜合大學制之大組織日本無比之函授（於自宅似入學受教相同）並依最新式優秀而徹底之教授方法在自宅地方即能很容易完成修得者學各科必獲成功
日本無此最新教授（テレパカルト）
帝國法政大學院
函授（於自宅似入學教授相同）學生（募集）
● 大學部 法律學 普通學 兼修科 五百名 修業期間 正則科 二個年 速成科 六個月
● 大學部 法律學 專修科 二百名 修業期間 一個年
● 高文資格科 二百名 修業期間 十個月
● 中學科 五百名 修業期間 一個年
● 商業科 五百名 修業期間 一個年
● 工業科『機械科』 五百名 修業期間 一個年
● 旋盤・仕上・制圖工養成科 五百名 修業期間 三個月
● 判任文官養成科 五百名 修業期間 六個月
● 鐵道員養成科 五百名 修業期間 二個月
● 警察官養成科 五百名 修業期間 二個月
最新式テレパ教授 綜合大學制大組織
●我國唯一之綜合（各科合組）大學制之最大組織函授（於自宅似入學受教相同）最新教授
●（研究組制）於自宅函授最新式優秀徹底教授之意思
●各種專門諸學科及中等普通學全科之（系統的實踐的）完全指導
●工業猛進時代即應工業技術者旋盤工仕上工製圖工等速成指導
日本無此最新教授【TeTepaKuTo】即函授新式優秀徹底教授之通信教授指導方法相異確係驚奇最新而獨特之教授方法且本校爲我國最宏大綜合大學之大組織勿論小學及中等女學卒業者均隨意自己現願之科目自由擇選入學並入學後必使能達成所志望之目的現在新學生入學報名開始於報名截止及定員足額前入學手續適用之新學期開始セミナル（研究組制）函授最新式優秀徹底教授
自宅居 テレパ 學校ニ シ教授 同
綜合制テレパ帝國大學院各科函授學生募集
中學科 テレパ教授
商業科 テレパ教授
高文資格科 テレパ教授
大學部法律學專修科 テレパ教授
大學部法律學普通學兼修科 テレパ教授
工業科 機械科 テレパ教授
旋盤工仕上工製圖工養成科 テレパ教授
判任文官養成科 テレパ教授
鐵道員養成科 テレパ教授
警察官養成科 テレパ教授
○本科最新式教授法『日本無比新教授』依小學卒業者能獲得中學卒業、專檢、及高檢資格者於最短期間確實能得到中等完全科之指導與其所希望之資格
○本科最新式教授法『日本無比新教授』依小學卒業程度能獲得甲種商業卒業及商業實務員學力檢定者於最短期間完成確實商業之全科給與徹底指導
○本科最新式教授法『日本無比新教授』依小學校及中等女學卒業者能獲得高文資格試驗（高等試驗令第七條試驗）及高文豫備試驗受驗志望者給與徹底完全之指導
○本科最新式教授法『日本無比新教授』依小學中等女學之程度而能獲得判事、檢事、辯護士、辨理士、計理士、執行官、滿洲國司法官等之資格、書記官、律師、警務官等之資格
○本科最新式教授法『日本無比新教授』依小學卒業程度而爲工業界優秀之技術者於最短期間完成確實機械工學全科徹底之指導
○本科最新式教授法『日本無比新教授』依旋盤熟練工、仕上熟練工、製圖工者於最短期間完成確實關於諸學科獲得徹底之指導
○本科最新式教授法『日本無比新教授』依小學中等女學卒業者能獲得各省、各府縣廳、各裁判所、警察署、鐵道、遞信等各官公署之文官或滿洲國之官吏資格
○本科最新式教授法『日本無比新教授』僅於二個月期間即能獲得鐵道從業員（雇員、傭人）之資格、現在我國各鐵道局每年在一萬人以上大量募集中
○本科最新式教授法『日本無比新教授』僅於二個月期間即能養成各府縣、道廳、植民地、海外、皇宮警手、滿洲國警士及養成鐵道警護隊等（現在各警察官大募集中）
△本學各科中選定一科即時辦理入學手續
本學係日本國最大之綜合大學制編成之下依適宜函授教授指導組織係有最新無比之實證確博斯時一大驚異之絕讚週來更加一層進展又進展再添一審擴充又擴充故占日本各地教育界之王位本校爲日本國最大綜合大學制之大組織一大偉容之下現新學期新生業已入學報名開始全國青年諸君速適進本學之新時代及學得日本優秀無比之教育
規則入學說明書
至急『志願科記入』以明信片請求無料奉贈
報名截止限未足定員前以提出志願書順序辦理入學手續
東京市下谷區上野櫻木町四八
帝國法政大學院

536

慶祝第七次建國佳節 開展全滿 各項紀念行事

【新京專電】日華事變下非常時局、依前線日軍將士之健闘與槍後國民滅私的奉公、東亞新秩序建設之曙光已輝耀於世、當此滿日德意防共盟邦之防共協定簽字告終、各反共國打成一片强化世界防共和平之陣容之秋、爲迎三月一日我國第七次建國佳節、協和會乃定由本月二十七日起、迄三月三日之一週間爲建國週間、以期就慶祝此歷史上最可紀念之肇國盛典、而徹底全國三千五百萬民衆之建國精神與協和精神、

互濟日 第一日之廿七日、意在涵養國民保鄰互助之精神、

克己日 第二日之廿八日、期國民自肅自戒、强化禁酒節煙及鴉片斷禁運動

精神作興日 第三日之三月一日、乃第七次之建國佳節、當日午前九時起全國各地舉行紀念式典、慶祝大會、講演會、及青年團改組結團式、少年團之結團式、午前十一時對建國英靈默禱一分鐘、

國防日 三月二日、爲謀涵養國防思想、舉行講演座談會、慰問軍警及傷病兵、

富家强國日 最終日之三月三日舉行各項徹底富家强國眞意之行事有意義之一週於茲告終、」

一、電影『男之魂』『衛過怒濤』等等、

國婦新京支部方面與協和會相呼應、三月一日各家做紅飯以表慶祝建國之意、二日慰問恩賜軍管區病院傷病兵、應召軍人家庭等（博斯篤病發生區域之陸軍病院除外）三日全員收集破布屑、舊襍誌、綿屑空罐、銀紙、等廢物、

此外新京中央放送局於二十七日午后六時二十五分起有橋本協和會中央本部長以『當建國週間實施之際』爲題之講演、一日午前九時半除有丁電業總裁之建國節謹話、午后六時二十五分恒吉協和會中央正部輔導部之協和運動講演外、同午后七時三十分張國務總理之『建國節向友邦致謝』之特別講演等等、一週間之趣旨當可徹底矣云、」

首都舉行各種 愛國式典

尤其國都新京方面於三月一日建國節、當日有協和會首都本部假新京神社境內舉行愛國式典等、同午后七時起假滿員俱樂部舉開建國日慶祝之鐵夕、內容爲

一、滿洲建國之世界史的意義 大同學院丰田教授講演

一、吹奏樂 新京商業吹奏樂團

奉省垣之『克己日』 映電影、散傳單鴉片斷禁運動

建國週間第一日（廿七）實施經過情形、已誌本報、第二日（廿八）爲〃克己日〃、由協和分會、義勇奉公隊、國婦人會、青少年團及其他團體官民總動員下、徹底實行强化鴉片斷禁等運動、市署衛生科、在市內滿日電影院、實行幻燈映寫、畫劇、並於市內撒佈宣傳單、以期一般市民徹底進行、其他如自肅自戒、步行獎勵、國防獻金等項、亦均實行、俾資完成建國理想云、

寫眞 建國周互濟日第一日省城全市病院施療情形圖即某一大醫院中、爲市民施療齒病撮影、」

青少年代表赴京

協和會中央本部、爲謀滿日一體、並民族協和、而完成不可分關係起見、由滿日青少年團代表參加、在東京舉行滿日青少年團交驩、全國派遣代表十名、於廿八日由新京出發東渡、預定三月下旬回國、奉天市代表爲青年團齋城史郎、王文化、已於昨廿七日赴京云、

藤井股長奇禍 獵槍走火殺身

【新京專電】建國大學庶務股長、藤井吉雄氏（四二）歲、二十六日晨、與友人三名出外獵狩、午前十一時於山嶺忽肩上槍彈爆發、擊中右胸部、當時昏倒、在道上急速送至市立病院入院、於該日午后一時即死去云、

度量衡制 五年猶豫期滿 新法實施違則嚴罰

經濟部爲確立度量衡制度、而統一其表示方法及度量衡器完成興國之百般大業、發揚產業文化並使農工商民得以公平交易增進福祉之基礎起見、我國政府於康德元年三月一日制定度量衡法、而公佈實行、當過去五年猶豫期間、一般人民亦能善從政府之旨意、力習新制、但至本年二月底、猶豫期間完全達成目的、自三月一日新制度量衡法實施後、如有仍拘於舊習、在交易或証明上、以不合法之度量衡標示、或使用不合法之度量衡器、當依法規處罰不貸、特通令各省市轉飭人民、務必注意、以免遠及國家百年大計、奉天省公署、奉到訓令後、當即佈告市民、並通令各縣遵照辦理云、

對齋藤前大使之噩耗 我國痛惜不置

【新京專電】接到齋藤前駐美大使之噩耗、滿洲國關係方面、痛爲惋惜、齋藤大使在日本脫退國聯當時、曾爲駐英大使館參事官、又爲國聯會議、首席隨員、於滿洲國建國程、有莫大貢獻、其後轉昇駐美大使、極力使美國民理解滿洲國正常發表、且於促進滿美貿易上、亦果成若干重要使命、頗受滿洲國官民非常感謝、今竟於華盛頓前任地逝世、莫不痛惜不置、

駐奉美領事 感慨談話

齋藤前駐美大使之訃報傳來、往訪三經路之奉天美國總領事館、前年巴蘭塔茵總領事歸國以來手承當總領事事務之蘭古敦領事、感慨良深、所談如左

齋藤君亡矣、誠可惜也、初會齋藤君乃爲於一九三二年在華盛頓、其時齋藤君由倫敦轉任而爲代理大使、正余因要事由任地大連歸國之時、美國人當然對之親切而快活、齋藤君有良好評論、尤其新聞通信記者團、莫不有非常之好評、各國大使之中最易會見者、厥爲日本之齋藤、今竟亡去、良可惜也、言時凝視正面揭掛之華盛頓之肖像、而含追憶之意、齋藤君無論言論何事莫不明瞭、因極其明朗、故各團體爭聘其講演、此亦爲對齋藤君不吝氣而親近之意也、

東部國境又有 蘇兵越境事件

【牡丹江專電】廿六日下午五時許、在東部國境Ｈ號界標北方四公里高地（綏芬河北方卅五公里附近）、有蘇兵三人不法越境、入我滿領之內、故在附近通行中之日本兵、即以兵戈相向、俘虜蘇兵一名、擊斃一名、我方並無損害、

名人趣話 韓大臣私邸中 〃有犬在家.外人莫得入戶〃

以訪歐使節團團長名馳邇之韓經濟部大臣、實一動物愛護家也、氏官邸內、有獵、有山羊、有小鳥、乍入邸庭、則有小動物園之感就中尤値人注目者、爲『悉柏德、』『德貝曼、』『愛雅狄爾、』『蒂里亞』等名犬數條、個個獰猛其面、雄壯其軀、忠實擁護官邸、善吠能跳、商人擅入庭戶、小則碎裂其衣、大則撲倒在地、即大胆男子、偶過官邸亦慄慄然繞路他轉、不敢近也、主人等嘗稱道犬等曰『有犬在家、外人莫得入戶』、

〃含苞怒放春到人間〃 —首都櫻花與街頭仕女攝影—

副縣長人事更動

【新京專電】政府—廿七日發表—副縣長級—人事異動如左、

東豐縣副縣長 楠美 省吾

補奉天省實業廳開拓科長、 三原 時雄

開原街長

補東豐縣副縣長 奉天省實業廳事務官 鎌田 生三

補開原街長 安東省會計科長松山 和夫

補建昌縣副縣長 安東省社會科長理事官 康 昌 燮

補安東省社會科長參事官兼理事官 奉天省管理科長 貞松 恒郎

補吉林市副市長 黑河省事務官 石丸 三郎

補黑河省開拓科長（二月廿五日付各通） 吉林省拓政科長金 丸 徹

補吉林省招墾科長兼拓地科長 龍江省拓政科長中山 一清

補龍江省招墾科長兼拓地科長 牡丹江省拓地科長 大石 義光

補牡丹江省招墾科長兼拓地科長 興安東省總務科長 山口 清勝

兼補民政廳開拓科長

河島夫妻葬儀 定五執行

【新京專電】百斯篤防疫第二犧牲者衛生技術廠故河島常行氏夫人仁子之遺骸、廿六日夜荼毘後、與夫君遺骨同安置廠內、廿七日廠內關係者間進行協議、結果決定三月五日午後二時依廠葬執行夫妻葬儀、又遺兒四人、猶未知母沒、幸未被傳染、俟隔離期間終了後、由河島氏胞弟滿洲炭鑛社員河島常德氏及夫人胞弟牡丹江省綏陽尋常高等小學校長上妻宗隆氏等撫養云、

協和會中央本部發表 本年度工作方針（四）

十、搶後後援關係

時局認識之一般的徹底啓發、合起都鄙互相呼應、以分會、奉公隊、青少年團等之實踐活動爲主體、與國防婦人會、空務協會及其他關係各機關團體、提携協力、關於軍事思想、尤其防空思想之普及、傷病將士、軍警併軍夫之慰問、遺家族之扶助援護、國防獻金、兵器獻納及軍用資材節約等、以期促進其自動的運動、

十一、富家强國運動

富家强國運動之內用組織、加以整備充實、在都市作爲綜合的建國運動、以期其徹底、尤其應與國防婦人會及其他關係、各團體緊密協力、以謀增進消費節約、宴會自肅、虛禮廢止、廢物利用、勤儉貯蓄等之實效、

十二、健全生活運動

健全生活運動的內容、順應農村之實情、加以改編、期其徹底一方、在將來作爲綜合的新村建設運動之一翼、圖其發展

十三、國民勤勞奉仕運動

（一）以新國民性之練成、併資國家生產力之擴充爲目的、將勤勞奉公運動、作爲會運動之實踐、將來併期作爲國民的制度、將奉公隊員青少年團員之集團的勤勞奉公作爲本運動之樞軸而展開之、

（二）本年度鑑於在啓蒙訓練期之現段階、順應分會及青少年團活動之擴充、由易行之地域、及作業之種目而實施之、對於本運動、國民的關心努力高揚、

十四、開拓地帶工作

關於近將決定之開拓事業、順應新方針之確立實施、由明年度起關於本事業使會之本格運動、以能全面的開始爲目標、關於此節之準備、務於本年度內、期其完備爲主眼、

十五、國境地帶工作

（一）適應政府之工作、以民心之安定、民生之向上爲主眼、本工作方針依適地適應之原則、使有彈力的組織的展開、尤其於排共運動務期高揚徹底、

（二）整備擴充會務機構、以分會爲樞軸之奉公隊、青少年團等會之組織網、使其急速的且全面的整備充實同時、以與各關係機關團體、加以緊密之運絡、以期在現地一體的動員體制之完備、

十六、重點村工作

（一）各縣（但限於本部所在縣內之適當者）各選一村爲重點村以該村之全部地域爲單位、徹底實現、本年度工作方針所示的各項、以便充作會運動全般發展之據點、兼爲明年度及以後之綜合的新村運動開展之基礎準備

（二）縣本部須將一切關於會運動之指導力、集中於重點村

十七、重點縣工作

（一）各省各選一縣爲重點線、以該縣爲單位、使會活動急速且全面的擴充滲透、以便確實把握分會實踐活動爲基礎之會之全體的綜合運動之實證、而資會運動之發展同時且可確立其他縣的會運動發展之先達的據點、

（二）右重點縣適應現地之實情、全面的實施、本工作方針所示的各項同時、以期整備會組織網之擴充、

十八、重點都市工作

（一）在都市爲確立進展會活動組織、及實踐之綜合的具體的方針計設定重點都市、

（二）於右重點都市、分別適應其固有之特性與實情、將本工作方針所示各項、作彈力的實施、尤其重視其實踐的研究、及具體的方策之發見、

第二、組織方針

一、會務職員及中堅會員之練成

（未完）

駐西我公使館主事 王明耀起航赴任

【大連】由兼任徐意公使近將開設西班牙駐剳滿洲國公使館主事之公使館高等官試補王明耀君（二六）已起程赴任今該盟邦戰雲已散、頗起莫大希望、該氏乘廿七日午前十一時出帆之鴨綠丸出發、該君昭和九年畢業於大連商業學堂前年十二月於大同學院獲得優秀成績畢業、而就職於大連稅關、稅務課 據於船中非常歡喜以流暢之日本語所談如左、於內司與松村參事官會合、乘四日出帆之鹿島丸出發、公使館開館槪於四日下旬左右、抱負等語、無從談及、不過趁此次機會、思拼命努力以盡滿洲國一員之本分、今作所憧憬之歐洲行、胸中充滿歡喜云云、

法院旁聽錄 私報官地又誣告詐財 判刑八月猶不服上訴（二）

問、沈玉峯多大歲數、
答、六十一歲、
問、那縣人氏、
答、沈陽縣人、
問、住什麼地方、
答、往楊官屯、
問、你是作什麼的呀、
答、我是莊稼人、
問、今天傳你作証、你得說實話、先宣誓、說假話辦罪的、
答、是、（書記官寫宣誓書畫押附卷）
問、你與李佩天有關係麽有
答、麽有啊、
問、劉春祥告李佩天侵佔會地、你給說和來嗎、」
答是、
問、怎麼說和的呢、
答、將大照繳銷、地歸公有大家哀求才准和息的呀、
問、劉春祥向李佩天要錢麽呀、
答、劉春祥說要損失費、大家打算給湊幾個錢、又麽交、」
問、李佩天就告他（劉春祥）詐財啦、
問、實在是麽化錢嗎、
答、是、
問、劉春祥麽要過錢哪、
答、是、
問、郭春元多大歲數、
答、四十七歲、
問、那縣人氏、
答、瀋陽縣人、
問、住什麼地方、
答、佳楊官屯、
問、你是作什麼的呀、」
答、我是莊稼人、
問、你與李佩天有親屬關係麽呢、
答、麽有啊、
問、今天傳你作証說實話、說假辦罪的先宣誓吧、
答、是（書記官寫宣誓書畫押附卷）
問、劉春祥告李佩天侵佔會地、今也給說和來嗎、
答、是、
問、怎麼說和的呢、
答、大照繳銷、地歸公有啊、
問、劉春祥與李佩天要錢來嗎、
答、麽要嗎、
問、不是要七十元嗎、
答、無、
問、關乘璋多大歲數、」
答、四十歲、
問、那縣人氏、
答、瀋陽縣人、
問、住什麼地方、
答、佳楊官屯、
問、你是作什麼的呀、
答、我是莊稼人、
問、李佩天與你有什麼關係呢、
答、他是我內弟呀、
問、既係親屬不能作証啊、
答、當初說和也麽有我呀、
問、你知道這件事不呢、
答、去年（康德五年）十一月二十九日、沈玉峯託我借七十元、我向姓蔣的借的呀、
問、錢作什麼用啦、
答、爲與他們了事的錢哪、
問、是你交沈玉峯的嗎、
答、是、」
又問沈玉峯交你七十元錢嗎、
答、從良心說、打算給劉春祥二十五元、亥麽給呢、李佩天就告詐財啦、
問、因什麼借字寫七十元呢、
答、唔……、
問、李佩天証人說的對不對呢、
答、有對有不對的、說和完的話對、吃飯後的話、完全不對、因檢察官問有詐財事、就不准撤銷、麽詐財事才准撤銷所以証人在區檢察廳才說麽交錢哪、
問、舉証與你所說的完全不對呀、
答、因怕打偽証罪、才不敢該交錢哪、

檢察官李再生起立陳述意見 本案事實明瞭被告人實犯刑律第一百三十一條第一項罪、應處徒刑八個月爲相當、

律師張俊武起立辯護 本案証人、不過因受法律拘束、不敢實說、當初實有要求意思、才有給付行爲、既有損失表示、即不虛僞、幷有借錢七十元之借據依判例有特殊情形構造即不虛僞、關乘璋供借七十元爲與他們了事、可見事實成立、換言之如未交付、亦是未遂、請貴院依法宣告無罪

審判長宣諭、本案今天辯論終結、候判畫押下去吧（閉庭）、」

× × ×

天氣豫報

南東風 晴

廿七日 温度 最高 四度 最低零下 十度六

冠蓋往來

△松岡滿鐵總裁廿七日午前九時卅分赴撫順、
△中西滿鐵理事廿七日午後十時五十五分由大連來奉
△羅津稅關長乾明氏廿七日午後零時卅分來奉
△張鼓峰事件、從軍ＡＰ通信社記者霍瓦德氏廿七日午後五時十分來奉

瀋陽中國銀行

存款	滙款	放款	其他業務
定期 活期 存款利息優厚手續其他簡捷	電滙票 滙信滙 國內外各埠均可通滙	抵押放款貼現放款	進出口押滙代理收付事項

城內行電話號碼 四、二〇三一（五）三、四四一八（二） 四、二六一七 四、三三五三

南滿站辦事處電話號碼 營業專用 三、四四一〇

奉天商工銀行

本店……奉天城內軍署街
十間房支店……奉天商埠地廿三經路
商埠地支店……奉天商埠地馬路灣東
平安通支店……奉天平安通十三番地
哈爾濱支店……哈爾濱道外正陽八道街
鞍山支店……鞍山北二條町七番地

存款	各項存款•特別活期•通知•活期•定期
放款	放款等•貼現•押抵品商•押抵產動不
匯兌	國內國外電滙票滙
其他	務業行銀般一他其及項款收代

秋農醫院

電話 二•三一〇一 三•二一九〇

診治各科病症住院方便解除各種毒品中毒

分病舍奉天市南市場東緯路（地址奉天市南市場十一緯路）

因本院病室不足應用新建分病舍一所庭院寬濶六畝植木樹花草空氣新鮮適於養病收費低廉

院長苗秀新（滿洲醫大畢業）

感謝奉天市大西城門外振華醫院戒煙良速

敬啓者敝人素因體弱病多吸鴉片已成癖每日吸煙數錢困苦之處筆難盡述實無人生之樂趣終欲戒除實無良方辛友人楊君指醫於奉天市大西城門外振華醫院院長唐振華君對於治病戒煙素有經驗敝乃實行入該院治病戒煙經該院長實行最新療法竟於七八日之短期戒除多年蛇蝎之苦累百病霍然全癒立起沈疴未受痛苦飲食日增身體日壯敝人有生之年皆唐院長之所示敝人無以爲報特登報端略表謝忱勸我黑界同胞速至該院戒除共登彼岸

鳴謝人奉天市大南門外大什字街東門片一七 黃佩琳謹啓

俄國飯店 歐林比克

OLYMPIC

諸君欲飽口福 請至歐林比克飯店 特備俄國大菜 零吃隨意方便 於妥客會友 上注意潔整盃盤 廚師由俄京聘請 精工細製週全 但食物味美 而且定價極廉

洋酒 西洋糖菓 咖啡牛奶

早飯時間 午前八時 午飯十二時晚飯隨意

地址奉天日站浪速通二七番地 大和旅館西隣 電話三二二六八四

今日開演 雲閣電影院

明星公司作出品
完全新片
金鋼鑽
有聲偵探巨片
顧蘭君 王徵信 謝云卿
尤光照 孫敏 主演

映滿協會最近 一鳴驚人新片
國法無私
燈節特選
李明 張敏 隋尹輔 主演

演期	票價	時間
二月二十七日 二月二十八日 三月一日	樓上四角 樓下三角 學生樓上三角 樓下二角 軍警 幼童半價	每日正午十二時開至下午十一時止

今日開演 亞洲電影院 午前十一時起

明星公司出品 對白有聲 宏偉佳作
完全新版 捲土重來
十字街頭 二十七 二十八 二十九 三天
是現代青年失學失業失戀三部曲 是現代社會痛心痛情骨三重奏
白楊 趙丹 主演

燈節特選 舊十二日上映
新華公司繼貂蟬後又一古裝巨片
四四潘金蓮
看過京劇五花洞 四美俱備女演員 擔保看後准滿意 再看銀幕潘金蓮
袁美雲 顧蘭君 童月娟 陳燕燕 韓蘭根 章志直
洪警鈴 尤光照 葛福榮 殷秀岑 湯傑 主演
同時合演 無敵 武術團

新正第三部大貢献!!!
光陸 CAPITOL THEATRE
奉天城內中街光陸電影院
正月初九日 初十日 十一日 三天
胭脂淚
胡蝶女士脫離影壇之最後貢献！
新華特殊出品 全部有聲傑作
胡蝶 黎鏗 王次龍 章志直 主演
哀艷！刺激！可歌！可泣！
機會不在請勿錯過……

緊要敬告
胡蝶與潘有聲結婚後即脫離銀壇迄今一載前者新華拍『貂蟬』之片前往參觀該公司擬貂蟬片拍完繼拍『胭脂淚』爲主角考慮數次終不合劇中身份經理張善現見機與潘再三請求聘胡蝶爲主角蒙潘允許立合同祇此一片』此片爲『胡蝶女士最後貢獻』

——下期特選新片——
國法無私
滿映出品有聲鉅片

天光電影院
大西關電話（二）三二七八
二月廿六日 廿七日 廿八日 三月一日 公映
胡蓉蓉主演 龔秋霞 舒適
明星公司有聲歌唱巨片
歌兒救母記
一個舞女赤血淋漓的痛史！
熱烈如火！嬌艷賽花！輕鬆若絮！變幻似霞！
下期開演 京劇 五花洞 四潘金蓮 兩大新片 無敵 武術團 滑稽大會串
時間 每日午前十時開至午後十時半止循環開映
價目 樓上五角 學生四角 樓下四角 學生三角 軍警半價

東安電影院
今日特選 日期 二月廿七日 廿八日 三月一日 二日
聯華公司全部有聲對白超特佳作
慈母曲
林楚楚 陳娟娟 黎莉莉 陳燕燕 黎灼灼（助演）
青年子女之風流棒。老年父母之抹淚巾。
驚天地泣鬼神 慈母之心
亘萬世立乾坤 慈母之愛

雙層化積膏
萬靈虎骨酒
特製至寶 三腎丸
外埠函購郵費不加 惟虎骨酒至少須三瓶方能寄 再信內裝【匯款】票務祈掛號
筋骨疼痛 胃脘腹痛 婦女血積 足手拘攣 半身不遂 陽痿囊縮 精關不固 腎虧腰痛 神經衰弱
四肢麻木 五積六聚 經血不調 筋骨麻木 腰腿背痛 婦女血寒 夢遺自遺 精神萎弱 淋濁疝氣
腰腿背痛 多年痞塊 經閉白帶 中風中寒 心腹疼痛 子宮寒冷 陽痿早洩 精之髓空 下元虛冷
風寒濕痺 腎寒疝氣 每份壹圓 痿痺癱瘓 腎寒疝氣 每瓶貳圓 房勞過度 氣力短捉 每盒參
總發行 奉天市鐘樓南路西 德潤堂藥局

壽爾康
▲會集動植礦物精華於一爐
▲獨樹一幟的世界標準補藥
壽爾康有改變收壞舊體質的奇功。
壽爾康有創造活潑新生命的實效。
德國威爾鄧大藥廠監製

德國愛廸鄉博士新發明
本劑所含成分、完全適合於人體各部之需要、故對於男女各下列十二種、均有特之効驗、乃本劑之結晶成分、深望各界予以切上同類之藥品作詳之採討及品評、壽爾康之功效價值更屬可想而知矣！

壽爾康之成分超越一切內分泌
公開比較
壽爾康之結晶成分及特效！
A 粉荷爾蒙（PAN HORMONE）阻止衰老
B 大腦腺素（CERERR S1CC）補健腦神
C 腦神經粹（HYPOPHYSE GLAND）恢復性腺
D 攝護腺素（PPOSTATGLAND）性官亢進
E 睾丸素（TESTES SHCC）性官能病
F 卵巢素（OVARLA SHCC）
G 心臟血素（HAEMOGLOBHN）補血造血
H 腎上腺素（SUPRARHNAA GLAND）
I 雪星（LECTTHINE）補腎強精
J 臘浦歐麥（EXTRP U,RE PUAMA）療虛補損
K 變質素（EXTR TURN）強壯精神 改換體質
L 維他命（EVHTAMIN CE）繁殖益髓
尚有其他名貴成分因限於篇幅不及備載
壽爾康分男用女用兩種大盒售七元小盒四元男女同價說明函索即寄如蒙郵購請至
哈爾濱道外六道街口 柯爾登洋行 經理
代理 ▲大連‧華泰華西‧▲營口‧中西‧五洲‧▲奉天‧五洲‧大成‧▲安東‧瑞祥泰‧▲新京‧中西‧▲吉林‧五洲‧▲黑龍江‧中西‧▲鐵嶺‧義合堂‧▲洮南‧和發順‧▲普蘭店‧康德記‧（藥房均售）

皮膚病靈藥
天恩水 因有
●殺菌作用 殺滅皮膚病菌
●消毒作用 解消皮膚病毒素
●收斂作用
●潤膚作用
全治皮膚病
天恩水
●白禿 ●陰囊濕 ●濕癬 ●汗斑 ●疥瘡 ●痒瘡 ●小疹 ●凍瘡 ●白頭瘡 ●乾疥 ●白禿瘡 ●魚鱗癬 ●濕疹、燕窩瘡 ●酒刺、粉刺 ●雀斑 ●唇裂 ●肛門癢 ●蕁麻疹 ●凍裂、痱瘡、肌膚粗糙等一切皮膚病、搽之不刺不痛、不臭不汚、不失雅觀、且立刻殺菌消毒、止痛去痒、少塗而有深効、用法簡便、痊癒迅速。
天恩水藥價 （一）一元、（二）三角、五角、一元 國外郵費五錢
各埠著名藥房皆有出售、倘遇缺貨請將藥價及郵費匯至記總發售處、當即照數寄上
假冒充塞 惠購指名天恩水（テー）（上）水爲荷
總發售處
東京藥院 荷日本東京芝區田村町 電話芝一八七四番 振替東京六〇一〇〇番
東京藥院 大阪赤十字病院前 電話天王寺三五五六 振替大阪五〇八一八番

寧咳化痰補血 養氣之靈藥
淺田飴
淺田軟糖

家庭常備 淺田飴 眞有團欒之樂趣！

淺田飴
此藥係東都大醫、淺田宗伯先生之傳授奇方、先生夙極漢唐之古通、醫名冠干一世、先生之製此葯也、流布甚速、世人終呼云淺田飴、淺田是先生之姓也、採選地道上品妙藥、和以麥芽糖配合成製、味甘可口、極易化食、其功能平胃祛風、專治咳嗽、哮喘、痰飲、肺膜、肝熱、腰痛破金、吐血、五癆、七傷、傷暑、霍亂、頭痛眩暈、眼花、噎食、心胃氣痛、大便燥結、小兒疳積、婦人氣虛血少、產前產後、病後衰弱等症、獲効如神、久既馳名、眞濟世之靈藥、衛生妙品也。

各埠藥舖均有出售

固形淺田飴、罐裝美麗、携帶便利、芳香甘美、旅行、運動、演說、唱歌、聽戲、舉凡群衆集會、人聲嘈雜時用之、能保護咽喉、預防呼吸器病之傳染
定價 30 50 70 1.00

固形淺田飴

淺田飴 定價 三天量 金參拾錢 五天半量 金五拾錢 十二天量 金壹圓

總行 東京・大阪・門司 堀內伊太郎

神皋雜俎

香山之朝
—德富蘆花作— （惠郁譯）

太陽從赤城山出來。

早晨四時頃起身推窗看時。羣山茫茫。巖谷的朝霧好海而佈人未覺醒。炊烟也未升起唯聞倦鷄報曉。

赤城之背俄然射來白金色的霞光。眼看着太陽就由山那兒出來了。

太陽來在了赤城山上。金色的光芒。開始溫柔的貫穿了濃烈的山谷的朝霧。而輝耀於其中於是。純鉛白色的山漸次的光亮。赤城山微帶措捩色的光彩。子持小野子諸山帶翠綠欲滴的碧色。遠山猶暗。山種之各猶睡朝霧中。

太陽更上昇了。使赤城和杉林之間輝耀如光明之谷。當濃密的杉林之間在紫色裡。而蕭疏的唐松帶着金色而輝煌在綠玉之色中時。碧色的山野子子持諸山的摺疊處恍惚現出。又當摺疊處次第分清了鮮明光耀的山峯和碧烟朦朧的山谷時。山麓的靄氣也徐徐動了。林叢中開始現出了人家。這時。陽光滿射在伊香保之町中。家家湧起了炊烟。喜樂天亮的鳥雀的吱吱聲盈耳。舉目望時。離此十里二十里（日本一里約當我國六里）處的遠山皆東向的迎着朝陽。（譯自【自然與人生】）

畫"蘭"談
（續）（思齊廬主）

丙。三到。—

Q『眼到』。畫蘭練眼的工作。已經如上述了。練眼的工夫。既然有了火候。每逢客館公餘。心中蘭意。和眼中蘭影。浮動於虛無飄緲間。具有畫蘭的幻相。其實眼中的蘭。無異胸中的蘭。及至磨墨展紙。吮筆寫去。筆毫着紙。紙上的蘭。也就眼中的蘭。筆在紙上。縱橫排界。不過描寫眼中早有的蘭影。借此三寸毛錐子。輾轉流露于紙上罷了。筆行眼隨。筆未到。眼中的蘭影。早已干鋪於紙上了。以筆墨輕描淡寫。由幻影使成眞影眼到的工夫。就是這樣罷。板橋論畫有云。『意在筆先。定則也。趣超法外。化機也。獨畫云乎哉！』我讀此語以後。心折此老。剴切的論調。給後人開一個『眼到』的先河啊！

日語的節讀
（中）（戶塚武彥）

因爲這樣。把筆者通常所使用的言語分析看看。纔知道所謂日本語的音調這件東西。是件很複雜的東西。

例如『ある所におぢいさんとおばあさんとがありました』這樣的一句話來看 這句話如不收入於 留聲機或有聲電影讓你聽。實在的事情是不能夠說明 的。沒有法子。只好在近似上利用西洋的樂譜。做成上面的樣子。不用說。語音的節是流動的。像這樣用樂譜的確地表示出來。這事本身是件無理的事情。不過爲要達到表示抑揚的目的。只好這樣做下看看。

再查一查其他種種的語言來看看。也有些非用很複雜的標寫法不可的。所以雖叫作標準的音調。也不能一概地用簡單的抑揚去說明。

因爲這樣。最好的近法。是像神保格氏等所嘗試的那樣。把模範的國語的朗讀。收入於蓄音片中。但是要把所有的國語。不。假定單把小學校的讀本。全部收入於蓄音片中。也是很不得了的事。假定這步做到。要讓全國的小學買牠。也屬於至難的事情。

如上所述。實際發音出來的語音。是極其微妙複雜的可是這裡也能夠發見很方便的事情。（未完）

解經 大學要旨
（八十一叟丁星橋）

大學一書。不惟朱子所註多有可疑而曾子作傳。六章曰所謂誠其意是也。以理論之。下則宜曰所謂正其心。所謂修其身。所謂齊其家。所謂治其國。所謂明明德於天下 而天下平。方與聖言爲合而乃治國平天下合爲一章。七章曰所謂修身在正其心。又曰此謂修身在正其心。是此章有二在矣。八章曰。所謂齊家在修其身。末曰 此謂身 不修。不可以齊其家。此章僅一在耳。九章曰。所謂治國必先齊其家、此曰 先。是也。然惟此章以先耳。下乃曰故治國。在齊其家。又曰此謂治國。在齊其家。是此章一先二在矣。十章曰。所謂平天下在治其國。此章亦一在也。前後惟六章無在亦無先。七章則二在。八章則一在九章則一先二在十章則一在。參差者是。不識有何取意。按理而論。曰所謂。曰此謂。是指聖經所言也明矣。而聖經曰先未曾曰在。條目中謂 之在者。惟 格物耳。自先治其國。至先致其知。皆曰先而不曰在。則是先爲一事。後爲一事。在則一事無先後也。若以在分爲二事。則是聖經首節。可分爲四綱領矣。無是理也。聖經曰天下平。非平天下。平天下之語意。有亂天下之隱患。故聖人不曰平天下。蓋所謂國治而後天下平。乃是國國皆治。而後天下平矣。不然。國有不治。而天下不平無待言矣。而强國吞併弱國。或强與强爭。而欲獨霸以平天下則天下不平而且亂矣。此可知平天下者。是爲行霸術。乃聖人所不取。所謂明明德於天下。是爲行王道。行王道而天下歸仁。則世界於以大同。而天下平矣。大學聖經之要旨。其在斯乎。

—寫於旅順

鍾端郡王詩文
（續）（沽）

如徐陸軒的詩說『靜觀悟到心如鏡 博濟看成界似銀』上句註說。『每勸王靜坐觀心。因問王靜坐時境界何似？王應聲曰。此心似鏡』。下句註說。『一日大雪。王忽歎曰。此銀世界也。安得若許銀遍濟窮寒。』童華的詩說『神仙易了去 因』。註說『王在書房一日。忽端坐示寂。』 絕後問之。謂無所苦也。』飽源深詩說 『久厭塵寰眞棄世。』註說 王平日時作脫塵離世之想』。章鑿詩說『無復華胥夢醒時』註說『王勤學考苦。蕘之前數年。嘗讀書猝昏暈良久乃醒。』 以上種種似乎全非壽徵。（未完）

黃河之風土的性格
（佐藤 弘） ……四……

（註九）現在黃土的分佈地域。北自張家口 方面至綏遠。經鄂爾多斯沙漠的南緣而至蘭州。一部遠達青海省南自蘭州沿岷山。秦岑山脈的北斜面即 渭水之谷行走。東延伏牛山的斜面。汾水之谷（山西省）。大體上以同成線爲境。鄭州以下的黃河下游的所謂『中原』平野。成立自黃土和冲積土的混合。

（註十）據翁文灝（W H Wong）的調查。在華北川流域的黃土。而積有二十萬九千八百公方里。這裡面僅僅黃河流域的黃土就佔了十八萬八千方公里。現在把黃河流域的黃土的面積示之於下。

在從蘭州以上之高臺的黃土面積	六〇、〇〇〇平方公里
自蘭州至寧夏一帶	五五、〇〇〇平方公里
渭水流域（甘肅省陝西省）	二六、〇〇〇平方公里
沁水流域（同 上）	二、〇〇〇平方 里
洛水流域（陝西省）	一六、〇〇〇平方公里
汾水流域（山西省）	一一、〇〇〇平方公里
自西安至觀音堂	一、〇〇〇平方公里
洛水流域（河南省）	二、〇〇〇平方公里
其 他	一五、〇〇〇平方公里
合 計	一八八、〇〇〇平方公里

wong ibid p 2550

李明與李香蘭 （上）

李明與李香蘭。一個是從北京招請的。一個是從奉天專聘的。前者是華北少女的表率。後者是滿洲婦女界的人傑。

滿映二李。一躍而爲電影界的寵兒。受各界驚愕的注目。這不是沒有原因的。李明第一部作品『國法無私』便與滿洲影史作一有力的劃分。冲積出一個新的時代。這種功績。是不可泯滅的。

李香蘭 的處女作『蜜月快車』雖然未能有如『國法無私』一樣的引人注意。但是她那靈秀的姿態。已經決定了她未來的希望。

這兩位拓荒的女神。在藝術王國裡。現在正是濫觴着滿洲廣漠的原野時代。將給觀衆以新生的食糧。

現在把兩個人的比較與批評。寫在下面。

★體質的比較★

李明身體較高。渺渺然。微瘦的體質烘托出一具瀟灑風度。因爲教養比較高。關係。態度大方。這一點可以代表平津上流婦女們的社交生活臉型瘦弱。但不減損美麗。秀髮起伏濶捲。很有大明星的樣子李明所缺少的祇是健康美。兩條玉臂。時時暴露看她這一個弱點。如果在服裝方面考究一些。彌補這遺憾是不成問題的。

李香蘭體格矮小。但異常堅實。這也許是她努力戶外運動所得的一種良好效果。一雙清靈而明明的眼睛。這是她美的表徵。李香蘭特具的一個優點。便是驚人心魄的歌喉。 （未完）

寫眞（上）李明（下）李香蘭

談「笑」
（純璞）

盈盈笑—此笑有時出於內心。有時出 於隨時。似含有種嬌媚之氣概。女人常用此『笑』。

狂笑—非眞笑也。不平者 多用此笑。患精神病者亦多用此笑。

其他不勝枚舉。由於上述 的幾種笑裡。我們便可以看到其本質。實爲高尙的一種表示。惜多 爲世之不同心理者所濫用。故前述 之三種多爲一般正直之人所用。其次三種亦多爲一般人所做效最後一種多爲一般異性所濫用。世人往往以『笑』爲言語間彼此 應酬之假面具。隨時而用之。以爲虛假之工具。誠屬可惜。

在我個人間 生來本願笑。惜多用之不當。近專擬學狂笑。以做精神病者之流。藉以笑 個好歹。顧處世社會謀衣食者。可先預防一下好笑的人吧。

試看！『笑裡藏刀』不是一個很好的明證嗎？

——二〇一二五於內治門。

零落的家庭
（話劇）（三）（李武）

▲第二幕

『過了幾天在一個黃昏薄暮的時候。門外忽一陣急迫的門玲聲自外面傳進裡面。

清萍〃王媽。妳快去看誰叫門（很着急樣子）

萬鵬隨之走進來。兩個人『音響=少許王媽抬着行李的脚步聲』。

清萍〃（這樣的到把她愕然的呆住了。驚訝的問）哦！你怎麼回來了呢！

萬鵬〃啊！我回來了。沒有什麼！

清萍〃你此次回來。該回不回去了呢？

萬鵬〃不回去了。要不然爲什麼把行李帶回來呢。

清萍〃又是因爲什麼原故。是因爲作錯了事被撤職？或是因爲和同事衝突負氣不作的嗎？

萬鵬〃哈哈（冷笑）一言難盡哪！一言難盡哪！

清萍〃好好的休息吧！王媽倒水來。（安慰的口吻）我去給你作飯去啊！

萬鵬〃唉！不用作。不用作我在車上吃飽了。（無精神似的口氣）。

萬鵬〃（悔恨的口氣）到如今才嘗試到這現實生活的眞實味。

閒·話·千·山
（續）（小天）

康熙帝駕幸遼陽。是在康熙二十一年第二次東巡的四月二十日。前兩日。在奉天城裡親率皇后皇太子謁畢福昭二陵。行了告辭禮。然後纔啓蹕的。這次聖駕所行的復路。是從大南門起始。經過渾河。白塔堡。直至十里河方駐蹕息休。這兒距離奉天。正是六十里一日的途程。次日又由十里河。經過了張台子。渡太子河。入了遼陽城中間距離也是六十里一日的途程。康熙帝在來遼陽之先。大概早有了儻遊千山的意思。所以駐蹕遼陽城內。僅僅一夜。便率同王公大臣。淸晨老早起來。簡從入山。入山這一天是四月二十一日。正是南滿一帶將交夏季的時候。

沿着遼瀋間御路的各村鎭。杏花雖已開過。但是遼陽迤南熊岳以 北的各處梨花。正開得 團團如雪。象徵這古代的襄平。格外的安樂太平有一種桃源的仙境。康熙帝在這一二日裡未入山 前。他曾過了太宗初年偕同朝鮮王世子浴。泛 舟捕魚的渾河看過了明代經略熊廷弼在十里河所修的古城虎皮驛。看過了漢時司馬懿部將圍斬公孫淵父子血染梁水的太子河。這一條太子河圍繞着遼陽城的北面。給遼陽增加了不少史蹟。在太祖晚年。親率八旗將兵。屢攻寧遠城。終不得手。不幸被袁崇煥的砲彈破片掠傷什地。背負回營。後來老軀違和。駕幸本溪清河溫泉坐湯療養的時候。曾由太子河最後挽舟往返一次。不久便在瀋陽宮裡崩去。這等情景。康熙帝嘗有如何感慨。暫不必論。單說太子河的一碧清水。迤邐西流在河的南岸。有廣祐寺的唐代白塔。有遼代建築的雄偉鋪樓。在這暮春之際。遠遠望去。眞與蘇州的風景差不多少。尤其是太子河東邊的東京城。松木暢茂。太子河西南的首山。巨峰突兀。那更令康熙帝得對景緬想。懷古不盡了。

春天
（心芬）

昨兒立〃吃了『春餅』『和菜』。雖然寒風仍在砭人肌骨。據說這算春天了。提起春天。我便有些討厭。所以這回春餅吃下去。整整的一天沒有消化。假如春餅裡有些砒霜什麼的。那是多麼好玩呢。我可整夜的留戀於碧草柔茵。飽餐那桃紅。柳綠。萬一春雨再濛濛。甘露清甜。自勝醇漿玉液。可惜這春餅裡沒有什麼？

過了新正。眞的算春天到了。惠風兒和煦。柔軟的拂到你的臉上。似美人的一隻玉手使你醉陶的不用酒。可是時過酒醒。恐怕比冬寒還刺骨心疼。

粉蝶翩翩。碧茵上增加了不少的點綴。金蜂嗡嗡萬紫姹紅。卻有聲有色。春水如縠。隊隊鴛鴦。雙雙遊魚。青年男女。固可把肩相談。喁喁私私。……可是像我這白髮斑斑的老頭兒。怎麼春呢？雖然有一位老頭兒說什麼。

朱顏今日雖欺。我白髮他時不放君。

那亦不過 解嘲而已。還不如說老實話。願上帝把宇宙再改造一下。一年四季取銷了春天。

音樂常識
（續）（滌塵）

十六中古時代的音樂。

（一）寺院音樂 發達期 Boetius（自紀元524）有用拉丁文著的希臘音樂理論書籍。故古希臘音樂因此未失傳。此期的音譜最困難復雜。Neuma樂譜最搖動不定更有新希臘樂譜Byzantini SohoNoten-Schritt較比容易些。此時波斯亞喇伯方面盛倡十七律系流的音樂原理他們的樂器有Kanun,Ney,Argamm（袋 簫）有人說風琴Olgamm是從袋簫改變的

（二）復音音樂萌芽期。自此時起才有超過重用八度的一重反對音伴奏此時有二理論家一個叫Hucbald他除要算六線譜記項的音低第二個理論家是Guido發 明五線譜不過與現代的五線譜不同記F音的一行用紅的記G音的一行用黃的其餘都是黑的始初製出的只有三線後來加上一線。最後成爲五線又作出音階唱法此時代可稱爲樂譜改良期。

（三）Diskantus和度量音符 Mensulon ten Sonrift的發達（一一〇〇—一三〇〇）Diskantus是最高音及反對音也是復音樂曲的一種同時發 了拍子的記號提琴鋼琴也逐漸改良

聽了「養育之恩」
—十一日奉天放送劇團所演— （轟明）

▲演出。全劇演出。可以說達成功之域。角色的分配極其相宜。這是導演用心之功。

春子（飾母）我們知道這是一位演劇健將。同時也想得到是劇團的台柱。當然演出的成績要加人一等的。不過在此劇中。最初作得稍覺鬆懈。後來到了緊張時。她卻非常精采。一直到閉幕。她給劇情添了不少力量。可是若以往她的成績比。這次她還不算十二分成功。

小環（飾小玉）這實在是出人意外的天才兒。我們很吃驚她有這末大的天才。聲帶清脆。對白流俐。喚起全劇的精神。一點也不帶孩子的幼稚性。而且歌。又那末動聽我們不妨許她爲此劇的第一個成功者。滿洲沒有胡蓉蓉。沒有陳娟娟。滿洲有這樣個孩子。也算難得了我們期待着她的努力。至於毛病。就是語氣近於一點大人。這應該改！

李喬（飾大舅）我們知道這也是一位善寫善演的戲劇家。這次所演的成績。應該說是成功。雖 在語氣上稍有不一致的地方。但我們想得到。大舅一角。是此劇中最難做的。那種一悲一喜的表情。太繁重了。錯非李喬先生。別人恐怕還做不到這樣圓滿。

程玉菁献技小記

名伶程玉菁。爲王瑤卿入室之弟子。其歌喉 之流亮。行腔之圓潤。固 餘事。而武工 尤爲嫻熟。早已名馳合地。被譽爲四 大名旦後起之秀。其拿手戲。如能仁寺之十三妹。穆柯寨之穆桂英。扈 莊中 之扈三娘。演來均皆有獨到之處。此次與鬚 生張如庭及卜花臉梁花濃等同行出演於 市場商 埠舞台自本正初一起演以來上座之成績極爲良好。蓋玉菁之扮像 以及武功能 號召之力也。（峰）

（圖即程玉菁飾十三妹劇裝）

皮影戲娛樂
—樂亭的鄉土藝術在奉點綴春節—

皮影是數百年前一種『有聲電影』。雖不如今日有聲電影耐觀。然於通俗鄉土藝術中。確有相當地位。亦平民娛樂之一也。

此影創於河北省樂亭。而盛行於黃河一帶。以其能溶化舊劇於影內。故有『皮影戲』之稱。農村酬神謝恩祭典。均公演之。近年奉天。因電影大戲鼎盛。皮影戲久無一顧機會。最近城內鏡樓南皮行胡同凝香榭茶社。爲點綴春節。特自樂亭邀到皮影一班。內有李紫蘭（即李四）。齊弼臣。竇香亭。黃品珊等十餘人。每晚分別開演『五虎平西』『双掛印』等齣皮影。亦舊正消遣中。別饒風味之娛樂也。

無線電 本'日'的'放'送
—奉天中央放送局 呼號 MTBY周波數一、二五〇KC

廣播節目
二月二十八日（星期二）

午前

七、五〇（新京）國歌

九、一〇（新京）先哲故事 兒童祝潤庭

九、四五（新京）建國體

一〇、五〇（大連）家庭講話 新舊婚姻之利弊與其折中辦法 大連西崗子公學堂孫家聲

午後

一、〇〇（新京）新聞

一、三〇（奉天）清唱一、全部女起解二、玉堂春張建義外二名

四、四〇（新京）新聞

五、三〇（哈爾濱）兒童時間口琴合奏一、村姑樂二、秋水伊人三、愛國行進曲 哈爾濱公立南馬路國民優級學校兒童指揮杜瑞祥

五、五〇（新京）兒童新聞

六、二五 評詞高宗巡幸記（四一）固桐晟

七、三〇（奉天）講演關於建國精神 奉天市公署實業處長張諒

七、五〇（新京）廣東音樂一、歸語花二、焦石鳴琴三、楓林落葉四、月影寒梅五、鴛鴦戲水六、浦環扣

八、二〇（新京）相聲誇住宅 杜元善外一名

八、四〇（新京）流行歌一個女名星 茶山情歌 送情郎 秋江憶別 快活齋三不要 哭獨唱者馬路影伴奏王志潔

九、〇五（新京）清唱六月雪劉恩奎外二名

九、三九（京）報時

九、四一（奉天）新聞

一〇、〇〇（新京）新聞

一〇、一〇（奉天）竹板快劉公案（九）董來福

一〇、三五（奉天）評詞富貴圖（四）固桐晟

南滿飜譯學會 招生

○陽曆二月廿四日第一學期開始『日語專門』
○報名日期 二月二十三日截止
○實習部 午前班（初等科中等科高等科各科新班）（高等科專攻科中等科各科插班） 午後班（高等科專攻科各科插班）
○函授部 高等科專攻科各科函授班續招隨到隨試
○寄宿舍 本學會爲遠道學生計見備有宿舍
△簡章 函索附郵票四分即寄
校址 奉天大南二經路南頭 電【2】一七八八番 振替奉天一一八〇九番

奉天市 瀋陽日語學院招生
（原名奉天協和日語學院）
級別 高等日專商業科 中等日專商業科 補習科
資格 高等日專商業科 限舊制初中畢業或有同等學力者 中等日專商業科 補習科 限舊制高小及國民優級學校畢業或有同等學力者
報名 自即日起至月底止
考試 隨到隨試（有証書及証明書者免試）
宿舍 本校爲遠道學生便利計備有宿舍
校址 奉天工業區五馬路南三街
另有詳細簡章函索附郵票二分即寄

康德六年度 招生 插班新班生 廣告
一、招類
▲本科 商工部（第一學年（優級國民學校卒）第二學年（插班生國高一年修了）第四學年（國高三年修了初中卒）） 中學部（第一學年（公學堂卒日語通曉者）第二學年（日檢二等以上學力者））
▲專修科 日語專攻部（第一學年（日檢定四等程度者）第二學年（日檢定三等以上者）） 受驗專攻部（甲科（國高四年卒同等學力者）乙科（初中三年卒））
二、並有宿舍詳細簡章郵票二分寄
奉天東亞商工學校總務課啓
附屬日本語專修學堂 留學日本中學堂
總校址奉天大北邊門外中央大馬路南蓋平街三番地 電話四—二六二八

辯護士 法學士 律師 松尾規矩
奉天市小西邊門內藥王廟西胡同三一
長電話（二）二三六三

紅玫瑰理髮社改良設備
新闢樓上 專理女髮 特請名師 無線電燙火剪燙電機燙應有盡有
粧飾樓下 專理男髮 招待殷勤各種髮式均各新鮮
原於去歲增添無線電燙髮。蒙各界勇躍光顧莫不贊許今又將樓上闢作理女髮室則男女界限分清則樓下修理雅潔請男女主顧駕臨一試方知言之不謬也倘蒙賜顧無任歡迎之至
奉天市大西城門內大街路北紅玫瑰理髮社啓

COSTAD'S ENGLISH SCHOOL
英語教授
加斯達英語學校
日班 自上午八時至下午二時之間
夜班 自下午五時至晚九時之間
外有打字一科
奉天日站浪速通淀町北頭十一番

無線電大特賣
受信機！擴聲機！
專門 製造 販賣 修理
凡由敝社售出之各種受信機擴聲機者均一律保險三年免費修理
電電型 城內指定 販賣所
奉天鼓樓南大街路西十號
黎明電社
電話（四）二四六三番

孫家灣及北票等火力發電近將完成

【錦州】前電業會社、爲實行南滿地方電力增強建設、遂將孫家灣（阜新）及北票之火力發電設備、於最近使其完成、孫家灣發電所、四月十五日可通二萬五千哩、殘餘二哩六月可竣、再北票約十月時一萬五千哩之電力開始供給、然而阜新胡蘆島錦州營口結成送電設備亦竣、對於今後遼西地區工業振興上、頗予一大助力云、

警察廳招集各商號開會禁止賭博事項

【五棵樹】舊年忽忽度過、轉眼之間、忽又過了新春、茲我國商民、舊習慣不化、一年之間、乘此春節、假朔都要開賭玩耍、不但各商人、即是一般莊農之家、是皆一樣、並賭博一項、最能傾家蕩產、而引盜之媒、小則喪身、大則挺身而走險、茲我國人民金錢非容易而得來、如要孤只一擲、實爲可惜、自我滿洲國家造成以來、諸政刷新、關於違法事項屢次告誡、人民痛改前非適進正大光明吾們王道國家、事業發展、共同享受利益也、茲我鎮警察署長吳成章氏自任職以來、對於地方職責、矢勤矢慎任勞任怨、滿身潔白、成懇奉公成績優良、頗蒙嘉許查該署長防患賭博於未然於舊歷卅日招集各商號開會、對於賭博事項、嚴加禁止、如果一經查出拿獲、重罰不貸、決無情面、非言之不謂也、一般商號凜遵散去、該署長、如此盡職可謂地方保障矣也、

赤峰領事館舉行閉館式

【承德】赤峰領事館內閉館式、二十四日於代理張興業廳長以下日滿官民多數參列之下舉行、而閉其輝歷史之幕焉

發明協會哈支部盛大舉行發會式

【哈爾濱】哈爾濱發明相談所經關係當局協議結果、昇格爲滿洲發明協會哈爾濱支部以便促進一般發明之向上、同時並推選哈爾濱商工公會長哈廷閣氏爲哈爾濱支部長、茲張爾濱支部之成立發會式、於二十三日下午二時在南崗鐵道俱樂部內舉行、將其式次誌之如下、

一、開會之詞（張哈爾濱支部長）

二、致詞（高橋發明協會理事長）

三、祝詞（呂產業部大臣）原特許發明局長、哈爾濱總領事章濱江省長馮市長加藤副商工公會長、

四、祝電披露五、萬歲三唱六、紀念講演七、閉會之詞八、祝宴云云、

濱江全省五年度傳染病患者發生

統計發生及死亡數之狀況

【哈爾濱】濱江省管內、康德五年度傳染病患者發生、及死亡狀況之統計、已於近日完成病種別內容如左表、季節以八月占二一%爲最高、十二月占九八%爲最低、

病種	發生	死亡
赤痢	六七四	五五
疫痢	一四八	二三
腹窒扶斯	二六二	二九
痘瘡	八五	一〇
發疹窒扶斯	一〇八	二三
猩紅熱	二八五	二一
基炎迭里亞	五一	一三
腦脊髓膜炎	八	一二
其他	三八	一五
合計	一、六五九	一八九

建國週間行事計劃擬定

【昌圖】本縣協和會縣本部鑑於建國紀念日臨邇、亟應立定行事計劃、以資建國精神之徹底宣揚、於是與縣公署聯絡之下、作成『建國週間行事一覽表』、頒管下十八個分會、屆期一致舉行、其實施概要如下、

一、五濟日（第一日）三月二十七日（月曜）

實施事項、1施療施藥2、歲終式、救急事項（施粥）

二、克己日（第二日）二月二十八日（火曜）

實施事項一、拒毒運動二、21自肅自戒

三、精神作興日（第三日）三月一日（水曜）

實施事項一、御客奉拜2、紀念式典並青少年團結成式典3、建國體操4、遊行大會

四、國防日（第四日）三月二日（木曜）

實施事項、講演大會

五、富家强國日（第五日）三月四日（金曜）

實施事項、座談會

以上係諸種行事大綱、其細則因太繁多、茲從略云、

日語講習所開課

【昌圖】協和會縣本部、鑑於日滿親善、必由語言互通方能徹底實行、故於昨年設立協和日語講習所一處、主事重要角色、委託於省立國高學校首席教員日系林先生、及縣署文書股長劉繼周等數人、開始以來、各界人士、踴躍來學、教授諸員、殷殷講授、日語之進步、頗可期待、舊歷年前曾暫時停課多日、茲當年後開始工作之際、該講習所遂於本月廿二日、正式上課、如此熱心辦理、其成績之獲得、當意中事也、

訪歐使節團報告會大連已盛大舉行矣

【大連專電】大連之還外使節團報告講演會、於廿五日在旅順公會堂滿人側在大連小崗子講學堂由韓團長汪兆潘兩氏講、續於六時半在協和會館舉行、場內聽報告者擁塞無立錐之地、來賓方面有伊藤旅順要塞司令官、岩井少將、本村安江兩大佐、三浦州廳長官、丸茂大連市長、等出席至定時由三浦長官致開會辭、次由產業部鑛務科長風早義雄氏述德意『經濟管見』、經濟部大臣韓雲階氏之『訪歐所感』、最後由總務廳弘報處參事官後藤富男氏述『歐洲道中記』、各述僅僅數年即臻興隆之德意兩國現狀與熱誠歡迎之情形、後促國民之覺悟、與聽衆之感動甚大由村田滿日社長致閉會辭後放演一行途中所攝之電影、盛會延至十時始閉會云、

爲慶祝建國紀念縣本部招開會議

【開原】滿洲國協和會開原縣本部、鑒於三月一日之建國七週年紀念日、已爲期臨邇爲準備盛大慶祝起見、特於月之廿二日午后四時、招集各分會長、在縣本部會議室、開催會議、對於慶祝之行事辦法、及慶祝之經費預算、皆有所確商、而對於建國週間之行事、亦皆檢討明確云、

財務分局改出張所

【阜新】縣公署財務科因農民納稅捐便利起見、向來於各重要地點、設立財務分局一處處、茲該署鑒於財務分局、對財務科名稱頗屬不符、業於二月一日、財務分局、一律改爲財務出張所、計六處、阜新財務出張所、泡子財務出張所、清河門財務出張所、驚歡池財務出張所、水泉子財務出張所、孫家灣財務出張所、

警民懇談會開催

【吐默特左旗】王府街、於舊曆年末之際、經駐方水泉子警察署長趙信氏、與旗方王府警察署長孟憲和、商務會長周玉亭、特務主任黃子厚、互相聯絡、假王府商務會所、開催警民懇談會參加者商民一般爲數甚夥、開會宗旨、關於治安維持、應特別注意警戒、以防衛小乘機恩逞、其次關於暴利取締、賭博取締、虛禮廢止以及警甲、無論何時來往王府街、不許擾攘商民、種種議案爲民着想、商民一般、感受莫大幸福、可見官公吏、在其位能謀其政矣、

齊齊哈爾領事館廿六日舉行閉館式

【齊齊哈爾】齊齊哈爾領事館之閉館式、自二十六日午前十時、於同館於外相代理佐久間公使駐滿大使代理三浦書記官外在齊日滿名士多數臨席之下開始、有蔡外務局長官之式辭、瀧山總領事代理之致辭對民間功勞者之表彰及記念品附呈等、繼而御紋章並日章旗被奉下、最後三呼日滿兩國萬歲終式、

浦氏關心桑梓懇請卍會賑災

【泡子】本驛、附近數小屯、去秋受風水奇災、一般居民、缺衣少食者、指不勝屈、有不逮、値此冰天雪地之時、又有本街士紳、沛心泉君、見義勇爲、出以設法、該氏係本地籍、壯年宦遊四方、名譽素着、今逾天命年華、已於數年前、退隱奉母、鄉里向以孝子稱之、又係慈善爲懷、前在本街創辦道德會、及各慈善事業又充阜新道德會、副會長等職屢誌前報、於去冬返里省親際目覩災情奇重、惻隱、發動、立即奔赴新民奉天、等處卍會地調查、共得奇老幼災民、一千六百五十三人、已於二月十三日、派有安東分會長、新君、及會員孚光、協同阜新分會長、李至善、名譽會長王東初、四君蒞臨、仍假村所內、發放現欵、計老者每人八角、幼者四角、二日間共放出一千一百元之譜、該會之賑、係以老弱無力謀生者、爲適當、視此誠爲至善也、又足徵沛氏關心災胞誠不虛語也、

李省長等一行赴琿春視察

【延吉】間島省長李範益氏、爲巡視省內、特偕同毛利次長神岡警務廳長、後藤庶務科長、於二十二日赴琿春去訖云、

準備實施新度量衡制 街公所招開會議

【延吉】新制度量衡制、即定三月一日起實施、延吉街公所爲圖其實施之萬全計、特於二十五日午后一時假街會議室招集各關係機關代表及商工公會關係者商洽一切實施事宜云、一般人民均各稱便云

青訓所募新生各村預備推荐

【開原】開原青年訓練所自成立以來、頗收偉績、茲將募集康德六年度、第一次入所生準備由開原街及城街、與尚陽下地等村選擇、故以上各村各選優秀青年十名、於月之十五日以前報到聽候試驗云、

三義士議由公欵施捨棉衣救濟貧民

【鐵驪】縣濱江省鐵驪縣商工組合長、徐敬仲、趙香亭二人、天性好善、樂濟貧民、任職以來、迄今三月於茲、對於市面、應行之公益、莫不首先提倡、不遺餘力、前因趙組長赴本城、救濟院、見有住院貧民、衣服襤褸、遍難禦寒、歸與徐敬仲、商由組合、購做棉衣、二十套、兼有興東木業公司、經理李恩波、好作公德由公司備有棉衣、十三套、均施助該院貧民、以免凍餒、而獲溫暖、惟像二人、急公好義見善勇爲、始致貧民、感受恩惠之無量也云云、

年關面粉無缺

【遼陽】本邑縣當局以舊歷年關、面粉爲一般人民必需品、若任各商自由售賣爲恐難免高抬價格、爲平抑計故着商工公會會長靳菊豐組織面粉小賣組合、併以商工會長靳菊豐爲組合理事長、規定價値特殊面粉每斤一角七分二等粉一角四分、每人限制購買十斤由二月十五日起至十八日止三日間東街在商工公會門前西街在德盛泰門前北街在巨盛泰門前、西大街在永慶號門與售賣任人購買、併有憲警維持秩序是以

建國紀念節行事議定 協和會開催進行事項

【齊齊哈爾】恭迎三月一日之建國紀念日、協和會自二月二七日至三月三日全國一齊舉行建國週間、基於民族一體、克復今後之時艱、以强東亞協和之根基、齊齊哈爾市本部、在舊正前在該會會議室、招開分會各代表會議、協議週內之事項、結果決定如次、

廿七五濟日、

是日發行診療劵、於市立病院及鐵道病院可受無料之健康診斷、此外並調貧困病者、予以施療、

廿八日克己日、

以協和會、警察廳、市公署、專賣署及其他各機關代表並各分會長、組織遊說隊、分爲二班、巡迴各警煙所、遊說勸誘阿片斷禁、

三月一日精神作興日

一、紀念式典、午前九時於各學校、各機關、自行舉辦嚴重式典、

二、慶祝大會、自午前十時五十分、於龍沙公園中舉行之至於順序則如次

一、開會

二、國旗揭揚、國歌合唱

三、國旗敬禮、

四、正十一時、以鳴電笛爲號對護國英靈行一分間之默禱

五、詔書奉讀（市本部長）

六、市本部長致辭、

七、報告青少團結成經過、

八、青少年團役員宣誓、

九、中央本部長訓詞、

十、省本部長訓詞、

十一、祝詞

十二、大會宣言

十三、日滿兩帝國萬歲

十四、國旗降下、上之實況用無綫電放送、

三、旗行列、於慶祝大會後即時行進、遊行公園、神社、忠靈塔永安街、新生路、新馬路、中央大街、省公署各處、

四、講演會、於各電影院開幕時講演、

又斯日各戶懸日滿國旗、

二日國防日

午前十時、各團體代表者、集合於市本部、訪問國部部隊、第三軍官區司令部、警務廳、對訪問日滿軍警、表明感謝、並於市本部、進行飛行機獻納之宣傳、又國防婦人、訪問日滿陸軍病院、慰問傷病

三日富國强家日

廢物利用、消費節約、貯金獎勵、廢止之近娛樂、

司法科拘留所內犯人發現疹窒扶斯 送院治療現場大肆消毒

【哈爾濱】哈爾濱警察廳司法科拘留所內所拘押滿俄犯人七名、於二月二十二日突然患染發疹窒扶斯、當局發現後一時頗爲緊張、爲防止其蔓延、除將患疹之滿俄犯人送至市立醫院應急手術治療外、警廳各科完全大肆消毒以期杜絕傳染、詎知於二十三日內中犯人大塚又行患染發疹、急送至市醫院救治、惟恐再有該病發現、特由衛生科前川技佐、於二十四日午前在廣播電台向一般市民放送、希各市民嚴加注意、免卻發現斯項病災爲期撲滅傳染云云、

學界仍有癮君子

【通江】鴉片禍國殃民、爲禍最深、現雖公賣、限制日形森嚴對於公務員、尤行限制而對於學校教員有癖者、均行免職、誠以教員爲人之師表、觀瞻所係難免傳染所以開學前對於教員明密查察、有癖者多被斥革、藉以儆惕、法最善也惟魚目混珠、其中仍有癮君子焉、（記者）非筆苛也、意存勸懲焉、有癖者赶早戒除、苦海無邊、回頭是岸、望羊補牢未爲遲也云、

美國政界、近竟出現、所屬不明之珍奇動物（美國勞動党）、使象（共和党）與驢（民主党）驚詫莫明、　一九三八年國際漫畫—美報

鄰保共助 設備荒田

確立農村物產 吉省頒令實行

【吉林】省公署爲容易達成貧民救助之目的起見、於村中設置備荒田、依共同耕作以涵養鄰保共助之精神、而促進農事之改良、藉使團体訓練及勞働奉仕之趣旨普及、特以省長之訓令、各縣旗長應即斟酌地方實情道照左記要領實行爲要

（一）設置要領、經營主体爲街村、選擇接道路引人注目並無水旱害地村內得設數處、一晌以上、五晌以下

用地取得須依寄附或年賦購買或租地行之

凡經營主体爲村者得完備荒田管理

耕作依村民及青年團學生等共同奉仕行之、奉仕方法由村長及農事合作對計劃之

收獲除償還地租及其他費用外作爲翌年度之新種子費、全部充作街村收入、一部應作貧民救濟及福利增進開支一部編入基本財產、

（二）備荒田助成要領、

一屯置一處（本年度一村至少應置一處以上、）一處面積一晌以上、名稱爲某某村某某屯備荒田、備荒田爲村有、由村長管理之、補助金以五十元爲標準、

本年（六年）備荒田陌三月末以前決定呈報省長、

（三）設置手續　縣長向有力之村長普及備荒田、以便獎勵、縣長使勸業者及農事合作社努力指導助成之、

對於寄付之備荒田、應冠以寄附者之姓名以備永久紀念、

補荒田設置補助申請書（表式分爲設址面積名稱耕作種

吉市新設防護股 專司本市防護要務

【吉林】市公署爲强化吉林市之防護及指揮上統一起見特將防護之事務、設置專負責者、將以前附設防護團本部取消改爲吉林市防衛本部、在市公署內設防護股、專司一切全市防護及資源調查者等重要事務、現在業經正式開始辦公、又吉林市公署爲協助市長、處理事務起見設秘書一員、以現任庶務股長韓亨鈞氏升任

又機構上亦改革一部新設衛生科將行政科之事務一部變更新組織爲（一）行政科（原八股）新股爲四股行政社會實業教育各股（二）衛生科、畜政保健烟務、清理各股

村長會議開始 縣政治發展可期

【昌圖】本縣政治當局著訂於本月廿二三四（三日間）日舉行街村長會議、將兩街及四十八村長招集來縣、在縣公署會議室對於街村政之施行方針、一一始討論、各科長列席、多有一切指示、此次會議後、對於街村制定有相當要領、我縣政治之發展、更有一番明朗氣象云、

興安嶺猪狩獵團

【齊齊哈爾】滿洲獵友聯盟、齊齊哈爾支部、茲爲求鍛鍊獵友身心、作春季戶外有益運動、近來主催興安嶺猪狩獵團、狩獵地、爲白阿線五義溝附近一帶、刻正積極募集獵友有志者可至國際觀光局接洽以資加入云、

海城縣務行政會議 弘報機構確立

【海城】縣公署、當於月之二十四日、曾經召開縣務行政會議、爲强化弘報事業、以期效果政稜、而資充實內容、俾本縣宣德達情之機構堅實確立、茲將共擬定各項列下、

一、縣弘報處務要綱、

二、縣弘報機構樹立、

三、縣宣傳方針、

四、縣宣傳實施要綱、

五、縣蒐集要綱、

六、縣弘報要員訓練、

成績現諸兒童與國民之間云、

管烟所辦理有法 有無癮者均感德

【乾安】管烟所、烟股長吉田、經理王玉山二君、辦理有條、諸日售賣走份、先看台賬吸烟數量、照數售給、隨到隨售、毫不擁擠、亦不紊亂、領去之賬、著戳記日、經難再顧、並且再三勸勉減量輕吸、以便戒除、無合眼者、絕不售賣、以免成癮、倘有疾病、求此治療、非有警察證明、査難買去、並詳查街巷、有無私行買賣鴉片情事、是以一般癮者感其吸食不困、無癮者念其難染斯毒、爲此無不頌揚、吉田王玉山二君之德云、

各機關開始辦公

【阜新】縣公署、以及各機關因古曆新年、奉令放假三天藉資休息、茲値新年已過、所有公務、應照常努力行之、刻於二月二十二日本縣各機關、一律開始辦公云、

登記課忙碌

【嫩江】嫩邑自金融合作社成立後、人民希望貸欵、但共契約、未經登記、不發生効力、故近日市民、多來登記房地產權、預備貸欵、登記課忙碌頗甚云

新考取教師均赴任

【綏化】本縣教育當局、爲謀教育之普及、充實文化、提高人民之資質、遂於去歲十二月間於保安街國民優級學校取錄優良初等教師男女共六十七名、現已舊歲辭去、新春復轉、萬象昇平、人民莫不樂此豐年欣欣始業、尤此次縣考取之初等教師乃昔日之優秀學子已受相當教育之陶冶、當此新正、各得其所、經胡視學之精細分配、莫不得其宜所、皆朝氣潑潑整裝赴任、肩此教化重担、不久之將來必有一大好之

賭鬼被迫賭所 借女之口索冥資

【齊齊哈爾】新年中、每人都感覺有些寂寞、所以、想找一些快活樂打破這悶倦、所以有要要錢啦、喝點酒啦、這些是人類之快活事、而鬼抑亦於新年中謀其快活耶、事屬荒誕、而言之者、卓卓有據、賭風或亦風行於鬼界、姑妄言之聊誌奇於下、

本市永裕街九號馬某者、某機關之公務人員、生有少女十五歲、於某小學率業、素行端方、忠實不欺、忽於舊年初二日、自外回家、將至門口、猝然滑倒、昏不醒而紅耳熱、不醒人事、其父母見狀大驚、當將共女扶入內室、共父稍明於醫理、爲之診脈感覺奇異、知爲邪疫、遂揮硃筆書符、該女見狀、大喊求饒、聲言伊乃係好賭之鬼適因輪錢被迫、逃於貴宅暫爲縣避、借小女之口專問貴主人索要算賞、共父當爲應允、乃燒化錢紙、伊人云請燒有往生咒者、有字者不毛　無字者皆爲毛錢不置錢、於其父更爲燒化往生錢多數、於是彼小女霍然而甦、問其往事昏然不知但云適才睡覺、一十五才少女、素無慌言、想不至造謠、此種事實、出人意料之外、賭風之害、遺毒於鬼域、嗜賭者　可猛醒云云、

學校增設十六處

【阜新】縣長宋鍇謙、久攝縣篆、頗著政聲、對於應興應革之事、從無因循延滯之弊整理公務迅速、有條不紊、兼於教育一途、尤屬注意、力謀發展、以求教育普及　本年度我縣又增學校十六處、對於各柴教員及校長、務求學問宏富品行端正、堪作師表者任之、決不致因人情面、有悞人學子云、

檢查度量衡器

【開原】政府當局、前爲注重度量衡之法規、以期國民交易之公正、糾正一切暴利欺詐等圖謀起見、由權度局規定新衡器計量器、製造及販賣辦法、並依據康德元年令行、取締舊衡器、五年猶豫期間、至本年二月廿八日滿期、於三月一日起、將實施不正衡器使用之檢查、舉凡民間使用舊衡器如秤、升、斗、尺、以及天磅日貫等度量衡器、均應從速更換法定之新制衡器、庶幾公私兩便、倘逾期　仍再行使舊式秤、斗、尺、磅、者、一經檢查明瞭、恐將處以應得之分深望商民特別留意免受罰辦云、

期新度量衡普及 開講演並座談會

【吉林】吉林市公署、圖新度量衡之普及、由中央權度檢定所、招請加藤技佐湊屬官由左記日程開講演並座談會、

二十三日　集各係機關並各商人代表開座談會、

二十四日　經婦人會向婦人講演、

又當日向小學生配布小冊子於三月中旬左右開展覽會、

吉林人事調勤

【吉林】稅　監督署副署長、富田甚作奉令轉勤新京國務院地籍整理局勤　廿五日上午京圖車赴京、各機關首領多到站歡送、

新任吉林警務廳長森豐氏、於本月二十五日到吉蒞新、於接任後分訪各機關聯絡、

建國七週紀念會

【旅順】市內商民公議會提倡爲滿洲國第七週年紀念祝賀大會於三月一日、在旅順公學堂院內、集會日滿、男女生徒數千名、隆重舉行典禮、是日也通知各戶懸掛日滿國旗、以資慶祝大會矣、

張品一被捕在案

【旅順】營城子會管內、雙台溝農夫賣土不少、內有張品一、地拉子行爲不正、專以恫嚇、蔽詐販賣土地之農人、不知張某身犯何罪、於去年十二月二十八日、　警察署、將地拉子張某、捕獲在安、於前日過堂訊問開放云、

李院長出張

【北鎮】縣區法院、院長李陸氏、因公出張黑山、約不日歸來云、

本年度預算審議之市會 （廿五日）在市會場開催

【大連】昭和十四年度予算審議之大連市會　廿五日午後三時五十分在市會議場開催、程先爲關於一般市政質疑應答之後而變更日程、

一、將現行遊興稅率百分四改訂百分五之件、

立即將此可決而入日程、於委員會、審議、正昭和十四年度市予算四百十一萬四千八百三十八圓之檢討、按委員會修正而可決、午後五時散會、

警署抓獲賭犯

【吐默特左旗】王府警察署、關於年末勤務、特別加班每至夜間巡邏、尤爲注意、偶於二月二十一日晚九時鐘時、該署長孟憲和、與警尉補白雲閣、率警士正在街巡邏之際、見屋內燈光炯炯、人極吵嚷、當即將屋闖往、入內搜索、正値賭徒拾五六人　大耍牌九、不意被署長將賭具抄起、均各束手無策、遂帶至警署、逐一錄取聽取書、情願認罰、均各悔過、賭犯之中、提其要計有海營飯店執事人陳寶田、王桐林等、因人多不勝枚舉、嗣後云果、各賞答板五下、以警效尤云、

青訓第七期開始招生

【昌圖】協和會縣本部所屬之青年訓練所、在年前已辦到第六期生卒業、茲當春節後開始招考第七生、指定通口金家屯、八面城、及縣城四處於本月二十三日、分別派員前往考取、額數定爲百名、期限有展至四個月之說、想英才濟濟、入所後定有一番可觀也、

兩分校亟待建築

【通江】埠東邊家窩堡屯、在窿子洞、望山屯、歪脖樹、馮家窩堡、褚家窩堡、劉家窩堡鄂家窩堡等屯之中央、相距均不過三二里埠北義和屯在邊家窩堡後通江子等屯中央、相距

校、荣家窩堡分校、併歸義和分校、今春開學前明令發表、邊家分校教師劉秉元、少年英明、均適於教育、開學時該兩分校學生報名踴躍、恐將來均有桃李滿園開不盡之勢、查義和分校原有校地尚能敷用、僅不過建築校舍、邊家分校舍校地、均須另行建築、閭通江村年前已將此項建築、實編造預算、批准之擬、既用欵有着、春暖花開、或者重新建築、或者購買民房、易於辦理、並兼通江村曹　村長辦　事敏捷、熱心教育、課必積極進行、（記者）謹拭目以觀其厥成云、

便秘 緩下劑 拉克沙爱兒片

本劑之四大特長

一、用極少分量 即可奏效 無味無臭 雖婦人小兒亦易服用

二、服後毫無副作用 疝痛欲便不得等狀 決不發生

三、反復服用 不成習慣 並可漸次減量 尤為他品所不及

四、即於過敏性病人 亦可使其無痛排出軟便

包裝 粉末 10瓦 25瓦 100瓦 片劑 10片 50片 100片

株式會社 塩野義商店奉天支店 奉天松島町十四番地 本店大阪市東區道修町

SL-新P

招募汽車學生

敝學校有鑒於目下滿洲國內司機人才缺乏乃實行募集練習學生如願入學者請卽速來校報名得獲免試之優遇如學成就職實爲唯一良機機會不再時日無多請從速入學爲幸

確期學校實際之養成

入學資格 兩級小學校、公學堂卒業者或有同等之學力者

卒業日期 六個月畢業

授業開始 每月一日、十一日、二十日（隨到隨收）

學費 六十五元

●入學之手續辦完後卽日可以開始汽車運轉之實習

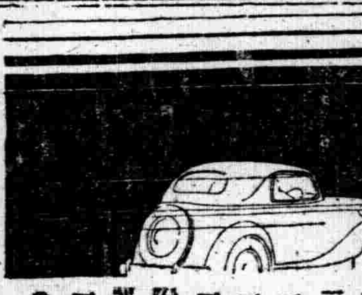

本校之內容

本校於康德元年創立以來業獲得自動車學院之最高榮位自成立後由本校畢業學生已達一千五百名之多現均就職於全滿各地卽於奉天交通公司任事者已超過一百五拾名矣

一、現在滿人學生 三百名

一、教授滿人教科書爲滿文

一、實物模型設備完全

一、實習車輛二十餘輛

一、第一、第二、實習場完善

附設修理養成部工作機器精密測器特殊工具等修理設備投資萬餘元故稱完善

●學校之選擇勿誤歡迎參觀●

滿洲國政府公認 國際自動車協會滿洲指定校

東亞自動車學院 奉天大和區三經路八緯路 電話 二、二四七九番 修理部 二、一一五七番

附說明書（附郵票三分卽寄）

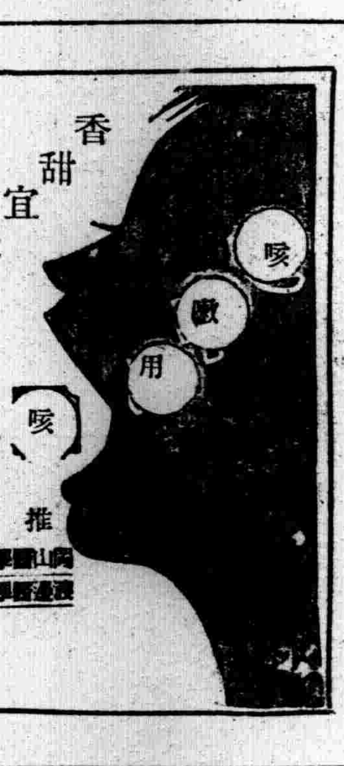

香甜宜服 小兒用

百日咳亦可 喘息亦可 大好評！

推奬 醫學博士

請封裝郵票二十分 索卽寄

滿洲印鐵製罐廠

營業品目

茶葉筒 罐頭筒 火油筒 糖菓筒 顏料盒 藥瓶蓋 馬口鐵印刷 月份牌 醬油筒等

廣告用 馬口鉄板 美術印刷

月份牌

大連市雲井町一九番地・電話四〇六三一一番

隴西氏理肺丸

止咳 化痰 理肺 定喘

痰喘咳嗽是秋冬的常病 感冒就是這種肺病的大原因

是止嗽化痰嗽的有効藥 是痰喘哮吼的大救星 是肺病的預防良藥

適應症

肺病咳嗽 風寒咳嗽 房勞咳嗽 積年咳嗽 咳嗽吐沫 痰飲咳嗽 感冒咳嗽 經冬咳嗽 咳嗽吐血 咳嗽氣促 痰喘咳嗽 肺癆咳嗽 節令咳嗽 痰中帶血 吐痰腥臭

本丸是肺癆病的大敵是痰喘病的福音隴西氏理肺丸爲本堂漢醫李慶陽先生發明並善理婦女小兒各科

定價 大盒國幣二圓四十丸 小盒二十丸 詳細說明函索附滿洲郵票四分卽寄

總發行處奉天大西邊門外 鴻育堂啓

本社廣告事務請通電話二一二〇二二

兜安氏馳名藥膏

方為治療皮膚病最最可靠之良藥

兜安氏西药公司啟 上海江西路四八九號

各大药房 均有出售

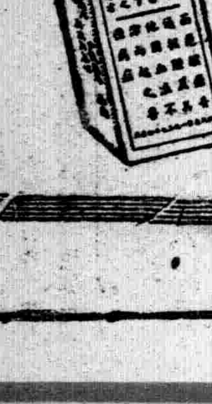

此外更内服 **兜安氏清血藥水** 澄清體内血液 雖最頑固之皮膚病皆可消除

B.P.-818

紅錫包香烟

樂在其中

C1-37

新書出版 快活神仙

滑稽長篇大說部 名小說家徐卓呆著

▲描寫快活之點——令你笑破肚皮——手舞足蹈
▲描寫滑稽之點——令你捧腹叫絕——都要噴飯
▲描寫緊張之點——令你莫名其妙——津津有味
▲描寫趣聞之點——令你拍案驚奇——首曲一指

全書一冊 每冊實價大洋一角 外寄郵費加一角四厚

總發行所 奉天市翔志書局函購部啓

鼻涕常流 鼻氣不透

最迅速而正當的治療新方法

流鼻涕…鼻氣不透…臭…乾…嗅覺不良人等、乃發生蓄膿症肥厚性鼻炎…鼻茸…鼻加答兒等惡鼻病之證據、面貌不良、必陷入痴虔之腦神經衰弱、苦於頭痛或頭重、記憶力…力減退、目耳…

至不好、身體中發生種種餘病工作讀書皆不能進行、★如罹鼻病 何以腦內臟、面貌皆不良乎？★危險的鼻病之診查法與治療法★何種食物不宜乎？★日常生活之規則、鼻病一切…

書、任何人亦能了解…患者請來明、片索要、必定無費贈呈…鼻子不良之人、必在下記症狀之內、望在病症之旁書上〇印、將其剪下、用信郵至、則必將閣下之養生法與詳細之注意事項、與書一同、全部無費懇切回答 即請一試…

東京市芝區南佐久間町二ノ二

病狀用紙

鼻汁	鼻塞	嗅覺	其他
多、少、濃、清、鼻涕青黃色、臭、乾	不塞、時常塞住、左右換班塞住、一方時常塞住、雙方皆常塞住	知味、稍知味、一點不知味、	頭痛、頭重、視力弱、耳聾、耳鳴、記憶力思索力減退、嗜眠、失眠、鼻氣臭、…鼻聲、

兒童

談談天空

(大孩頭)

天空中有一位祖父。一個兒子九個孫子。和無數的曾孫。自然祖父是太陽。兒子是月亮。而孫子呢。水星的臉孔又青又紅。他的外表。有點像他的爸爸月亮。有時和他爸爸一樣臉上起了變化。一會兒全臉是紅的。一會兒半個紅紅臉。半個是黑臉。不過月亮爸爸的臉上是凹凸不平的。是冷的。兒子水星的身上。却是熱的。因爲他離着太陽祖父太近了。

水星在什麼時候。才出現呢？。以前有一個傳說。說在愛琴海的岸上。或是阿拉伯的大沙漠裡。有一個寂寞的人。他是一個牧羊人羊羣睡了他便在明星燦爛的夜裡望着天。有一天他望見天空的西邊。有一顆星是從未見過的。不多時。那顆星。又在西邊平線上落下去。以後他每晚上。都望見那顆星天天高起一起天。天亮一點。過了幾晚。那星便逐漸的縮回去了。直到看不見。他很奇覩那顆星到什麼地方去了呢？後來他在太陽未出來的時候。看着同樣的一顆星。牠的行動。和在西邊看見的星一樣。但牠想不到。那兩顆星。同是一顆星。

小朋友。上面講的是水星。如今要講到金星了。金星是一顆美麗的星。是一顆明亮的星牠常來的時候。常常在太陽出來以前。或是呢？這眞是一個有趣味的問題。

美國南部的阿里宗那洲。那地方的洛惠爾天文台長。名字叫做洛惠爾。是一個最熱心研究火星的人。他曾經在望遠鏡裡。看見火星上忽然發出一線極强的白光。他就以爲是『火星人』的信號來了。那裡知道却是太陽射在冰山巔上。反射出來的光。火星始終沒有一點信號傳過來。

還有人說火星不是一個死世界。那上面必然有高等動物。牠們的智慧。一定比我們高。但是他們爲什麼不給我們信號呢？也許是以前有的人。現在已經死完了。爲什麼有人這樣說呢？是因爲天文學家測定火星的空氣厚薄。知道牠只及地球高山上空氣的一半。牠離開太陽的距離。也比較地球大一半。溫度也很低。所以『火星人』是不能活的。

有些天文家。也說得有理。他們說火星上的溫度不能說。是一定冷得不得了。只要看火星兩極的雪。在夏季時才溶化便可以知道太陽落山以後。

金星發光有强有弱。强光的部分。正於兩極。到了中央部分。有許多黑暗的斑點。發光薄弱。兩極地方堆積了雪。反射太陽光的力很足。所以光輝非常的强烈。

因爲牠是一顆明亮的明星。所以人給牠取了很多的名字。曼星。星星。黃昏。太白星。種種的稱謂在西洋。金星好像行星中的一個皇后。所以牠有一個很美麗的名稱。叫做維娜絲。這個名稱。在希臘神話中是想像一個管理愛和美的女神人們對於金星是有好感的。人們都以爲看見牠。就是一個吉兆。從前拿破崙。有一天走過盧森堡。小百姓們正在看天上的一顆金星出現。牠們都替拿破崙慶祝。說這是牠有幸福的一個先兆。

小朋友！我們再講一講火星吧。火星在古時候。是象徵兵災的。人們對於牠。只有厭惡牠吐着紅光。好像是一個戰神。科學家們曾計劃着。想和火星人通信號。但是火星裡是不是有人火星上空氣稀薄。當然是事實。不過『火星人』。可能生有一種特殊的器官。適合於生存。

小朋友！這種說法。也許是對的。因爲各種動物。爲了適應環境。可以有特殊的器官。好像大鯨魚。牠本來是哺乳動物。但牠的身子太重了。住在大陸地上有。點不便當。就生存在海裡。便是這個道理。還有一說。是火星表面上。有着蜘蛛網一般的線條愉這些線條都是很工整的。而且有兩條平行的線條。好像是人工做的。所以又有人說火星裡是有動物的。小朋友！火星上有人無人我們也不能下斷語。只能根據火星上的現象。說火星有人類的可能。不能斷定已經有人類現在我們來講彗星吧。麼也是一顆有趣味的星。彗星的頭是圓錐形的。周身發出微弱的光身子中間。彷彿像一個核。光輝很强。尾巴上發散着光。像一把傘那樣大。有時牠的尾巴上。有兩把。或三四把傘。彗星是不常出現的。有兩種彗星。一種是走近太陽一次後。牠要過一定的年數再來。那就是『周期彗星』。有的一現。永遠不來了。那是『一時彗星』。古時候人。看見了彗星。總以爲不是兵災。就是火災。彗星出來時。光芒萬丈。在天空橫掃過去。所以叫牠爲『掃帚星』。因爲牠的光輝有點淒涼之色。古人說。

星出之名
野獸皆名

所以又叫他『獸鳴星』。這種星出來。過十天或數十天。才消滅了。

有人說彗星或者有一天。會和地球起衝突。因爲牠的軌道和地球的軌道。接近的地方太多了。如地球是永遠存在的。恐怕不免與地球碰頭。她們一旦衝突起來。將怎樣呢？這是什麼人都預料不到的。

小朋友！還有許多星。像一般人所說銀河的西面。有三顆星。扁担星—牽牛星。銀河的東面。也有三顆星。叫做織女星。還留下了在每年七月七日牛郎織女相會的故事。不過這都是迷信的話。我們不可相信牠。中國人從前關於天的迷信很多。現在我們不談了。迷信的事是不可靠的。我們現在只能相信科學上的話。

(完)

兒歌

(乃芹)

呱嗒板、上南京、
一棵麥子打二升、
上磨拉、咯噔噔、
下鑼篩、灰騰騰、
包個餃子翹生生、
吃個肚裏飽騰騰、
拉潑屎、臭烘烘、

我的爸爸

(益謙)

小朋友！

你們看小友愛的媽媽。有多麼愛喜他呀？多麼趣呀！很好。我很羨慕他的家庭。你們怎樣呢？

同時我又想起我的爸爸。我很恨爸爸。他一點不愛我！也不痛我！他不給我唱歌！每天總是叫我寫大字。還叫我念書我念的是小本書。那上還有小貓小狗呢？我眞煩他！爸爸總不來家我才樂意呢？

前天爸爸又給我寫個單！爸爸說是什麼表呢？我忘了！啊！大凡每天的功課都在那裡寫着。諸位小朋友？來！我來告訴你這個表的事情！你們歡喜聽吧！

鐘打七下啦！就得起牀。不起來爸爸就不讓。然後就洗臉還得到外邊去蹓躂蹓躂。喚喚空氣啦！我太也不樂意了。但不樂意也不行！回到屋子裡鐘就八點了。繼續就得念書。爸爸說！早晨念書好！腦筋又清楚。能記住。小朋友你們說是眞的嗎？十點鐘吃飯。每天竟吃高粱米。很不好吃的。十一點又得寫大字。爸爸給我寫的做影。我照着寫。到很有趣的一直寫到十二點才完。十二點至下午二點。是休息。我和哥哥去到土塲子去放風箏。那太好玩了！可是到三點鐘又得念書了！預備晚上爸爸來家提問。多嗒念會多嗒拉倒。到晚上要不會。爸爸就不讓我聽無線電！而且還說我。你們說有多麼沒趣呀！

到星期的時候。我最不歡喜！因爲爸爸也不上班了。爸爸總在屋裏坐着。老叫我寫字念書。那才難受呢？

我最歡喜是過年。因爲過年爸爸不讓我念書！也不寫字了！而且爸爸還給我買燈籠。買小洋炸。每天總是玩！又穿新衣服！又吃白米飯！肉！有多麼好吃呀！那才香喲？小朋友！你們也喜歡過年嗎？也吃好的吧！

呀！我只顧與你們談話了！我的書還沒有念呢？一會爸爸回來一點不會！又要說我了！快點念吧！往後有功夫我再告訴你們吧！祝你們新年快快樂樂的過吧！

—一九三九年底謙上—

小朋友信箱

覆小青子

小青！

看見你的信啦！咳呀！你眞老趕！到了奉天就那樣。眞活給俺們屯堡人丟臉！不怪人家說你是小屯老二。

你到奉天轉向啦吧！要是我可再也不能！忘啦那回在大檢樹後邊摸瞎兒。不是屬我能耐。害能曚上眼睛知道東西南北嗎？

『黃怕死』都不對的啊！廳聽王二爺老說『扒屎』嗎？哥哥說這是日語。是『ロバ』的『バ』和『イス』的『ス』。合在一塊兒。叫作『バス』的！…那兩個穿 黃衣裳 的大姑娘。是叫作…也不是甚麼來的…噢！是叫『女扯掌』！大概對吧！不信問問你姐姐—人家打扮的漂亮吧！是不是？

『大樓』有什麼出奇！我早就在畫報上看見過了！汽車更不用題。『高跟鞋』可臟看見過。『跟』是挺高嗎？比咱們堡子過年踩高脚子的木腿害高嗎？…那可眞出奇！眞怪好看的！…喲！一雙高跟鞋得『十毛』呢！眞不賤！…咳！你眞把腦代都樂混了！『十毛』不是『一元』嗎？……

『電影』可眞好！聽哥哥說。害不像唱野台子戲那樣上去眞人。可害能有人。人害能動彈。會說話。抽煙捲害能冒煙…是嗎？你看見啦嗎？…你眞有福氣。能看着『電影』啦！不怪媽說小青子命好！…我都替你樂呀！你更樂啦吧！可是你。走到馬路上可別太樂。你要樂人家會說你是屯老二的！屯老二進城。哥哥說是要受人『虎』的！『虎』你懂得嗎？就是要受人欺負的！你可得加小心呀！可別叫人家『虎』啦！我都替你担心！

哥哥早就回來啦！給我帶回來一個小口琴。小青！口琴你聽着過嗎？眞好聽呀！比過年唱秧歌的喇叭都好聽。就是聲小。…現在哥哥天天教我吹呢！我現在都能會吹一句『天地內』了！

別提小柱子啦！提起來叫人鱉氣！…這回我有這小口琴。連告訴都麼希告訴他。我也不希理他啦！隨他便說去！……小柱子他家現在搬啦。不知道搬到那兒去啦！這兩天算看不着他啦。我眞高興。這回[illegible]不受他的胡罵了！

小柱子爸爸的洋服。早就換了！穿棉袍啦！小改子爸爸的洋服。也賣了。現在窮啦！可是小改子害老是挑兩個小兼兒東跑西跳逃的厲害。竟跑到外堡子去鬧。不怪你說。他媽管他叫丫頭王呢！

『總而言之』我現在也由心極啦！成天跟哥哥學吹口琴。唱小柱子也不會再跑到這堡子來罵我！來也不怕他！反正他罵我。我不希理他！你說是不？

現在可惜你走了。要不咱倆可更能好好的。在一堆兒玩啦！我現在一天老也不愛出外頭去。到外頭除了你。別人我都不愛跟他們玩！我很想你！盼你常常給我寫信！

噢！害有！聽媽媽說小娟家也要搬到咱堡子來了！那我可好了！又有伴兒啦！我又樂了！你也替我樂吧？

臘月廿八小琦上

洪荒劍俠圖

第四回

聖主英明廷臣盡忠貶奸佞施行王者道
皇軍勇敢隱士効命掃邪氛大興仁者師

……四三六……(張青山)

之間。翌日便是大戰之期。當天夜內。大會群賊。欒尙覺空。要請敖光烈爲統帥。調度一切。敖震說道。我們分爲三路。各專責成。分掌各路。方爲得體。若是聽一個人的號令。則有尾大不掉之感。既蒙諸公推戴。我暫爲幫同辦理。請即刻發令。調度一切。有取客觀的地位以資糾正。如此辦理。料無遺漏了。衆寇齊說有理。我等謹遵台命。當時令下招集。各路的教主寨主等。聽候差遣。這道令傳下。不到兩個時辰的工夫。俱已聚齊撞鐘擊鼓。欒尙覺空。升了大殿。敖光烈。龐鎮嶼等在客位落坐。徐鴻儒。脫亘武率一干白蓮教匪。站立左邊廂神機羅汗覺。通五毒羅汗覺達等。率守護法左右二伽藍四大金剛。八大怪一干紅蓮教匪。站在右邊廂。欒尙當先發令。命徐鴻儒領左軍。脫烈領右軍。請九曲龍虎島老島主龐鎮嶼。執掌中軍。貧道自恃後軍。以作接應。我全軍爲左翼。分派已畢。衆寇具皆應聲遵令。覺空接着往下傳令。說我紅蓮教全軍爲吏翼。敖光烈站身攔阻說且慢吏翼是我的。不能宣賓奪主。請教主在中路。爲主軍。方爲合法。覺空聞言。只得連稱遵命遵命。當即說道。請妙華教主。赤脚大仙。統左軍。歡喜教主。骷髏佛率衆弟子。統吏軍。神機羅汗覺通。大法臟鬘覺幻大力伽藍覺化。率五毒羅汗覺達。神行羅汗覺明。普渡羅汗覺智。飛天羅汗覺慧毒龍羅汗覺。蓬頭羅汗覺悟赤脚羅汗覺。激長眉羅汗覺禪。烈瞎羅汗覺機等執掌中軍。命八大臣。開海怪俞茂。翻江怪俞興。攢天怪姚飛。入地怪狄寶。爬山怪金逵。追風怪金冲。分水怪金通。閃電無形怪尹武成。各帶水鬼。兵二百。戰船十隻分爲八隊。二警護三三軍。來往傳報消息。本教主率領登雲金剛了凡。撤地金剛了因。移山金剛了寃。攪海金剛了怨等。自將後軍。接應前軍。保守後路。兼顧劉公島。衆寇應聲遵令。調撥已畢。齊向敖震說道。大寨主看着怎麼樣。敖震帶笑說道。三教主徐鴻儒。帶來的生力軍。我是知道的。但不知脫大寨主。本軍的實力如何敢請示知。脫烈拱手答道。我本軍奮啓。熊威。胭脂魔頭。萬氏母女。飛漁浦老莊主夂天壽。烈焰山教主丁丙融。柴洪舉。單洪德等一干教友。惡賊點了點頭。又向龐鎮嶼說道。請問老島主勢如何。老賊回答說我本軍中飛天梟鳥金寶龍。巡山猊獸金寶華。威山太歲倉大仁。立地太歲倉大義。巡海太歲倉大禮。多頭太歲倉大智。水軍都總管。紅毛海鬼皮沖等。衆位寨主。惡賊黠道。勢力充足。欒尙說你軍中。外來的高人。鐵掌老魔司徒烈。閃電彌勒佛橫空。並有小紅孩欒天蕩。白蓮護法

日語國民讀本(卷二)(譯註本)現已出版
是學生自習日語的導師 此書可補助課本不足 譯註清楚 解釋明白
是國民研究日語的捷徑 此書可增記憶力堅確 敎師之友 學生之師
全書一册◎定價二角◎郵費二分

升學應試必備 算術難問五百題詳解
官廳學校應試者之南針 升學就職惟一無二之秘鑰

本書特長。本書爲著者畢生心血傑構・凡算術中之難題奧理・糜不羅列無遺・
全書一册◎定價五角◎郵費四分
全滿書局均有代售　批發處 奉天三友書局

新式電燙 料金三元 火燙 八毛
瀋陽理髮館
奉天城內鐘樓南

馬二一琴調經甘露飲

每瓶壹元　每打拾元
赤白帶下經脈百病
奉天市大南關大街春而堂發行

代理 商標 社會 關於 一切
發明 組織
附匠 程序
事務所新京東五條通三番地(南引所南對)
電話三五七七二番
前 實業部 商標局 囑託 勲六位 景雲章 辨理士 中根齋
承辦會社 手續人潘紹祥
奉天小西關大什字街西三益洋行 電話二、二七三七

對與中下商工家通融借款
東省實業株式會社
不紹介人希望借用者本接直來社接洽須
奉天市浪速通三十一番地
新京市大同大街東拓ビル內
撫順西九條通五七昭盛號內
哈爾濱地段街東拓ビル內

自行車 推僱車 各種零件 批發零售 堅固價廉
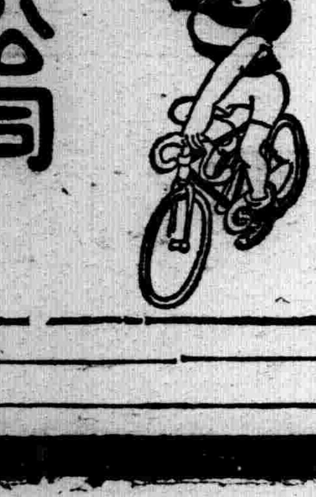
新興商業公司
營業部 奉天三經路永和里一號 電話二二一・四三七八

現在誇耀盡美之黑髮

金鶴香油
均爲金鶴香油所創成

性美膏 (一圓二圓) 患早洩病者於確實効果 防止早洩藥(外用)
桃夢 (一圓二角三圓) 精力減退之人必備 回春聖藥
加茂町十六番地 木村商行

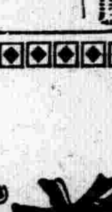
敝社廣告事務請通用電話二一一〇二三番

奉天警務廳化驗 瀋陽警察廳註册
家庭常備聖藥
老君丹
本城外埠各縣鎭均有代售
主治
男女內外兩科。流行時疫吐瀉赤痢。虎利拉。胃病。肺病咳嗽。吐血。頭眩。少婦。經血病小兒。急慢驚風。食積。班疹
大瓶國幣五元　小瓶國幣三元　大袋國幣五角　小袋國幣三角
本局備有詳細說明書函索即寄
老君丹總批發處
奉天商埠一經路來鮮里
電話二〇一五四六號

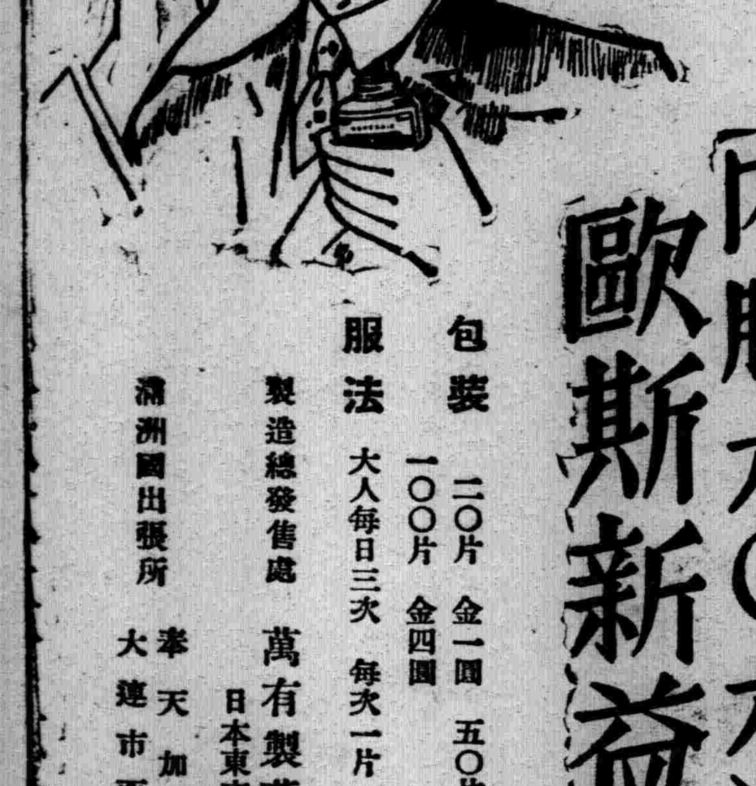
梅毒之治療與豫防
一、歐斯新益散爲內服之六〇六劑、使用法極簡單、而與六〇六注射有同一之偉効
一、梅毒之可怕、世人皆知其不僅爲直接戕害本身生命之惡魔、對於後代子孫并留下有莫大之災禍
一、使用本劑能豫防梅毒或使梅毒斷根重享人生之幸福
內服六〇六片
歐斯新益散
包裝 二〇片 金一圓　五〇片 金二圓三十錢　一〇〇片 金四圓
服法 大人每日三次 每次一片 飯前和開水吞服
製造總發售處 萬有製藥株式會社 日本東京市日本橋區本町
滿洲國出張所 奉天加茂町十五 大連市西公園四七

請用三塔牌化粧品
三塔牌雪花膏

各種化粧品優良經濟！
奉天柏內洋行
支店 新京・吉林・哈爾濱・牡丹江・安東

經濟與產業

行市（康德六年二月廿七日）前場

條銀標金

●銀塊
仝倫敦銀現行　二〇片一六分七
仝　遠卯　一九片一六分三
紐約銀塊現行　四二仙四分三
孟買銀塊現行　五二留比一六分一
蒙脫里爾銀塊　七月四二仙六〇
●金塊
倫敦　七磅八志二片二分一
紐約

中外滙兌

●日美滙兌　二十七日電報
實　二七弗八分三
買　二七弗三二分一三
●美中　五弗九二仙
●英日　一志二片
●英中　八片一六分五
●英法　一七七法
●印日　七八留比八分五
●日神戶滙兌
對美間實　二七弗八分三
買　二七弗三二分一一
對英間實　一志二片
買　一志二片六四分一
●正金市單
對美　二七弗一六分五
對英　一志二片
上海滙兌
對英實　八片八分一
對美實　一五片八分七
對日實

國外商品

高粱現行定期　二〇〇五車

海外商品電報

●孟買　換算五錢跌
卜羅吉　一四九留
沃謀拉　一三七留比四分三
邊高拉　一一四留比八分五
●小麥
西加哥
五月　六八仙二分一
七月　六八仙二分一
九月　六九仙八分三
●麻袋
喀爾各多
青麻　三二留比八分七
鐵麻　二九留比八分七
●金屬股份　二十七日發電報
鋼跌　五四弗
安拿坤達　三七弗四分一
●安達坤拿
紐約換算一〇錢漲
現行　八仙九八
三月　八仙五五
五月　八仙〇九
七月　七仙七一
十月　七仙五一
十二月　七仙四四
一月　八仙四二

各地期米市況

●大阪期米		
當限	三五九五	三五九八
中限	三六二五	三六二四
先限	三六五九	三六五二
●東京期米		
當限	三五九二	三五九一
中限	三六四九	三六四七
先限	三六七六	三六八〇
●仁川期米		
當限	三三四九	三三六九
中限	三三八〇	三三八〇
先限	三三九〇	三三七一
●神戶期米		
當限	三四九九	三五〇〇
中限	三五二二	三五二二
先限	三五五〇	三五四六
●橫濱豆餅		
現行	二七八	

各地特產市況

二十七日電報　單價國幣錢

奉天

●城內糧行月（每斤豆價料）

大豆	七七	稻子	九四
豆餅	二二五	大麥	六八
豆油	一九四〇	小麥	一二二七
白小豆	一〇五〇	高米	一七五
紅小豆	九〇三	包米	七〇
花小豆	一三二	粳米	一八五
吉豆	一三二	元米	一四五
合豆	一七二	小米	六五
青豆	一〇〇	江米	一三五
麻豆	一〇〇	稗米	一二〇
綠豆	一〇八	稻米	一二〇
稷子	一〇八	秫米	一〇〇
谷子	三〇	糜米	八七
蘇子	六四	芝麻	二三〇

豆油為百

大連

●大連大豆（百斤）

	開市	閉市
現行	七二九	七二二
二月	七二四	七一一
三月	七二八	七二〇
四月	七二五	七一九
五月	七三八	七三三
六月	七四三	七三六

●大連豆餅

	開市	閉市
現物	二五一〇	二五一五
三月	二五四〇	二五四〇
四月	二五一〇	二五一〇
五月	二五四〇	二五〇〇
六月	二六七〇	二五四五

●仝豆油（一塊）

	開市	閉市
現物	一五九〇	一五九五
三月	一五九〇	一五七五
四月	一六〇〇	一五九五
五月	一六〇五	一正七五
六月	一六〇五	一五九五
七月	一六三〇	一六一〇

●仝高粱（一塊）

●大連特產受數（票價國幣）

現行	五七六	五六六
三月	五一五	五一九
四月	五二八	五二八
五月	五三八	五四〇
六月	五四八	五五〇
六月	五五六	五五五

大豆現行　一三〇車
大豆定期　六五七車
豆餅現行　一一方枚
豆餅定期　一七方八枚
豆油現行　一千箱
豆油定期　二万九千箱

各地特產發送

二十七日

●新京驛
大豆　一六七車
豆餅　四車
高粱　六六車
雜穀　六〇車
●四平街驛
大豆　〇車
豆餅　〇車
高粱　一車
雜穀　三車
●公主嶺驛
大豆　九車
豆餅　〇車
高粱　二車
雜穀
●開原驛
大豆　〇車
豆餅

●大連埠頭着
高粱　一車
雜穀　一一車
大豆　三八八車
豆餅　二車
高粱　四七車
雜穀　三五車
●各地十時天氣
新京　晴
四平街　晴
哈爾濱　晴
公主嶺　晴
開原　晴
奉天　晴
鐵嶺　晴
營口　晴
大連　晴

產業部在松花江設置養魚場

【吉林】增殖水產亦為五年產業計劃中之要務、中央產業部為在第二松花江中開發魚產起見、特調查水勢及養飼場所以吉林市西關市民館前第二松花江支流溫德河子為適宜、業經派員調查可行、決在該地設置第二松花江水產增殖場、將江中之魚種小魚等引入、經過二三次行之、三年後江中之魚相當繁殖後、再放入江中每年產必可比較以前增加一倍、水都及松花江之魚食必可豐富云

通化米移出

實施許可制

【通化】通化縣內自從前移住鮮農、水田達三萬七千餘畝、米之產額、充分供給縣內需要、為有剩餘之情勢、而從來同米、經鴨綠江、運到安東、頗蒙歡迎、最近因梅通線之開通、有奉天方面商人之購買等、但通化住民、因為此、反招致由奉天買高價米之狀態、通化縣公署、為排除此不合理、對於米之縣外移出、施行許可制度、已以縣令公布、

第二次煙草拓士

入滿後立即着手春耕準備

（單位車）

【安東】安奉線沿線入植、梨縣第二次煙草拓士十九戶廿六名、於廿五日午前十一時十五分、乘由安東驛出發之光號列車入滿、一行預定所到之五龍脊、湯山城、老古溝等三個處、立即着手春耕準備云、

飭令調查家畜

【開原】縣公署對於家畜的按動態極為注意、故令各區須按月呈報、開原街各區長、為報告確數計、對於五年度全年、及六年度一二月份之家產動調已開始調查云、

蘇聯諸生產工場去年中極度不振

【哈爾濱專電】據當地某之情報云、蘇聯德倫特自治共和國、於去年四月十次、七月六十一次、九月百四十次、計二百十一次之森林火災事件頻發、該損害甚大、再歐魯欽基珍金屬工場、去年度計畫不成功、結果損害額一千二百萬圓以上、製品多半數均謂不合格品、現陷於無成績之狀態再烏陋魯阿路米紐母工場、無計畫的操業、去歲一年間之損害、竟達千八百萬圓、生產工場之不振興、政府當局極為狼狽云、

	合格	不合格
濱北線	六七九	一〇三
八管區	一六	一
拉濱線	三五九	二一
濱州線	一八八	九
濱綏線	一五七	三
京濱線	三六七	一三
合計	一、七六六	一五〇

黃大豆檢查呈二倍著增

【哈爾濱】哈鐵管內二月上旬中之黃大豆國營檢查成績、旬間總檢查數二、〇六〇車內合格一八〇五車、混保受入總數一九一六車其中合格一等百八十車二等七三七車、三等四四四車、四等四〇五車、合計一七六六車、當舊正月、搬出遍過剩、反映寄託殺到、比前年全期之六二〇車、呈示一一四六車之著增、各線別混保合格不合格數如左

奉天交通會社決定增資

奉天交通會社、於本月二十六日午后二時起、在該公司會議室內舉開第四回定期股東總會、席間、對於決算及利益金處分案、當即可決通過、當期利益金達十七萬六千二百六十九元二角六分、決定紅利為五分較上期增加一分、於午後三時許、當即繼續再開臨時總會共討論之事項如下、

（一）伴同增資對於定款變更之件、

（二）買收興隆長途汽車公司承認之件

對以上兩項均經正式決定可決對本社之增資為三百五十萬元由奉天及大連兩會社折半云

商工業結算概況

【西安】西安縣交通便利礦業繁興、市中之商工各業均較鄰縣為興盛、現至舊歷年關已過、在此時期凡商工各業者均屆結算之期、安邑商工業者概況如左、雜貨商界去年一年所買之貨欵最多者如、天增順德慶隆、義和隆、天益長、等家多者八九十萬元、次者六七十萬元、燒酒業者如、永德謙三泰棧、天益湧等家營業均佳洋貨業者、永盛東、榮泰興等號賣欵最多、漢藥商界、積盛壽、德榮祥、和發祥各家均賣欵約十萬元左右、其他各業多少不等亦皆獲利、其得利原因有二、共一在商業繁興之市城各業者競爭力劇烈、對於買賣應酬上無不十二分用心、以求進益、共二在非常局勢下、物質價逐漸提高、例如前三個月購入之貨物、未賣出者至後二三個月時、原價提漲若干、再行賣出則獲利甚厚矣、資本雄厚之商家尤為獲利、工業界人工提漲較之往年、亦均獲利數倍云、

滿鐵浚船胡蘆烏丸盛大舉行進水式

【大連】前於滿鐵依囑大連船渠、建造中之鶴船胡蘆島丸、(一五〇噸)近已竣工、二十三日正午於同船渠、盛大舉行進水式、又於同船渠目下尚有六十噸之浚船二隻、在建造中、

一切皮膚病之外用常備藥

愛膚膏

奇癢難堪　夜裡不得安眠

往々引起丹毒或敗血症等危險病的皮膚病黴菌是在眞皮的深處棲息、性頗執拗繁殖極速、吞食肌膚無惡不臻、所以縱用祇有暫効的尋常藥劑到底不能根絕、這有良藥『愛膚膏』勸君從速一試、必能脫離苦海

【價】（藥）
試用金票十二錢
小盒金票三十錢
中盒金票五十錢
大盒金票一圓

皮膚良藥　愛膚膏的特效

▼滲透深達力的卓越　因具有卓越的滲達力、故對於寶在皮下的菌虫、有立刻殺滅的偉效。
▼袪痒止痛使痊早痊　因為本品把特殊的殺菌收斂消毒保覆劑、適宜配合而成的膏藥、故既能袪痒止痛治癒、又能剝去病皮如袪薄紙振刷新陳代謝作用、將皮膚病的痛苦一掃無遺。
▼愛膚膏沒有絲毫的刺戟性　凡具有刺戟性的藥物、有使患部糜爛增惡、且使皮膚抵抗力低減、而促病菌蔓延的危險、可是良藥愛膚膏、是個絕對無刺戟性的皮膚藥。

主治効能
頑癬、脚趾濕癢、陰囊癬、金錢癬、牛皮癬、疹癬、鵝掌風、濕疹、凍傷、火傷創傷、擦傷、胝胼（生雞眼）、陰毛虱、毒蟲咬傷、靴傷、酒刺、粉刺、面皰、雀斑、汗疹、丹毒、潰瘍、陰部痒疹、陰部潰瘍、口瘡、耳瘡、頭瘡、糟鼻、子鼻瘡、痔瘡等皮膚諸症

各埠大藥房均有代售
總經理所　大連市山縣通一丁目　順和公司支店　振替大連二七六五番・電話七六〇八番

滿洲高等簿記學院 招募學生

邇來新興滿洲帝國、益見進展、隨之簿記知識之必要愈益切實故不通簿記者、處世就職決無成功之望、本校乃滿洲資格最老之簿記會計學專門學府也、有志者幸勿失此良機！

一、招收額數　五十名
一、開學日期　三月十日
一、卒業期限　本科六個月速成科三個月
一、教授科目　一商業簿記　二會社簿記　三銀行簿記　四商事要項　五官廳簿記

遠道學生設有宿舍日語免費教授擔任教師、均係專門學者、有自信的滿語、從事教授年齡不拘、指導懇切、教授盡責備有簡章函索附郵票貳分即寄

校舍擴充
校址奉天小南關馬箭盪胡同（小南邊門下車）

拜羅德 固形洋墨

如何寒冷無患凍冰
携行旅行拿手簡捷
容易拿涼水或開水
溶化為高級洋墨水

¥.35

梅毒和體毒的靈藥

世界的名藥・即刻發揮効力
不須手術不需注射・掃滅一切毒素

人類的大敵　健康活潑的名士或妙齡的少女、一朝不幸而傳染、侵入則其健康及姿美亦被剝奪、慘不堪言。如此可怕的梅毒、大家應特別注意、以期早日根絕而防變症胎害是為無上的急務。試觀政府對於花柳病的豫防法早已公佈在案、其豫防及治療的種々施設何等嚴重周密、由此足見梅毒確為人類的大敵、不但能縮短壽命、破壞家庭、且致絕嗣或遺害子孫、所以這梅毒害人的可怕誠是令人不寒而慄。於是欲人類消滅之、為當早日驅逐梅毒。救濟患者使得消滅乃為刻不容緩之問題也。日本醫學會經多年苦心研究、發明創製的就是此「伯爾子丸」也伯爾子丸的偉大効果、是對於注射無効的潛伏性梅毒、遺傳梅毒以及經過三年以上的第三期全身梅毒有顯著効的專特藥物、牽動因長年不治的梅毒、體毒、瘰癧梅毒併癩風、瘡毒併粉刺、小疹、遺傳梅毒及其他梅毒性疾病而五體瘦削、面色蒼白、腸胃以次所有內臟諸官營養所傷而沉淪於苦海的諸君、請急速內服伯爾子丸、以求早日復元。如服用本劑、即無可厭的副作用、而且神氣煥發、頭腦爽快、腸胃健全、食慾增進、血液或淋巴液內的毒素、即和廢物一併排泄於體外、所以本劑是作梅毒家庭根治藥用最合理想的。

伯爾子丸

主効
梅毒、體毒、瘡毒、橫痃、疳毒、冷毒、脊髓癆、腦梅毒、遺傳梅毒、皮膚病、偃麻質斯、癩風、粉刺、動脈硬化症、便秘及其他梅毒性諸病

藥價
六日份　金一圓
十三日份　金二圓
二十日份　金三圓
三十五日份　金五圓
七十五日份　金拾圓
家庭用　金二十圓
醫家用　金三十圓

滿洲國總批發處
奉天市浪速通り
井上誠昌堂藥房

各埠著名藥房皆有出售
大日本東京市日本橋區濱町三丁目
製造本舖・鈴木日本製藥社

造成色白而細嫩之美肌！

黑色的皮膚若不利用好的白粉是不能使肌肉細嫩而美麗的所以更不能解除婦人們憂鬱的心思假若順次使用麗王洗臉雪花膏即能使你皮膚一變而為細嫩之美肌
每日朝夕若用麗王洗臉雪花膏洗面兩次則由其所含極多之硫黃內除去臉上酒刺之細菌調節皮膚脂肪之浮溢故能於最短期間內能使肌肉潔白而美麗

『麗王洗臉雪花膏』於滿鐵消費組合賣店及有名藥店、百貨店化粧品店、均有代售、倘遇貨物售罄時節、若直接向本舖定購更表歡迎、定必速寄上、

日本定價
小瓶一元四角
德用瓶一元五角（寄費各四角五分）
日本東京市神田區小川町ビル（レオン商會）
振替口座東京八八一番

麗王洗臉雪花膏
レオン洗顔クリーム

日語講習會入會廣告

一、開講目的　為期滿系國民普及了解日語為目的
一、修業期間　春季　自三月一日至六月三十日　秋期　自八月十一日至十二月十日
一、資格及組別　初學者六時至七時　普通班一期　半年以上學習者及普通班一期修了者七時至八時
研究班二期　一年以上學習者及普通班二期修了者八時至九時
一、入會金費　入會金一角　但前期入會者此次不收入會金
一、開講時間　每週月火水木金午後
研究班　每週月火水木金午後
一、教科書　所有使用書籍於本校事務室請求可也
志願書所定事項填好交納會費及入會金即發給聽講券
自招生起至三月十日止至小西關同文商業學校將本會備有之入所
奉天市小西關

肺病咳嗽吐血竟見痊愈

鄙人姚玉山現住日本站春日町十五番地幼年讀書時即稍有咳嗽之症時好時犯迄今七八年經各醫調治化錢若干毫無功效咳嗽日益加重無論冬夏晝夜咳嗽不休痰中代血並時常吐血出氣後有夜不成眠稍一行動氣喘心跳又入醫院療養住七八個月之久亦有效大夫說三期肺病不堪治療無奈出院回家終日憂愁短人介紹去到國瑞藥店購來益壽丹服下眞見奇功連服五六盒病即見亦未會吐血覺着心裡舒暢身體輕快呼吸不難夜能安眠經血於友人見數盒依法服用所有各疾霍然若失現下身體復原氣力強足非常康購此藥眞是靈妙無敵將我久治不愈之症完全根除感激無既特為介紹同病者速服此藥早除痛苦益壽丹每盒三元好肺病者表謝忱並為介紹忠同病者
特將像片登於報端鳴謝
六角外埠函購加郵費二角發售處奉天小北城門外西頭電車路道北國瑞藥店即是

鳴謝人　姚玉山謹啟

瀋陽醫院

內科　小兒科
其他各科一般
病室完備　入院隨意
院長　醫學士　陳鴻謀
院址十一緯路三經路南胡同口潤安里一號

大西醫院

診療　內科　外科　其他各科病症　解除各種麻醉品慢性中毒症
入院臨時應需
院診往診隨意
院址　奉天大和區霞町三番地（平康里西頭會仙閣北路西）
院長　欒德軒
用見習女看護　高小程度年齡十六至二十歲志願者本院人來商談

541

盛京時報

晨刊

晚晨刊共四大張

發行所 盛京時報社 [illegible]

論說

人力與市政

昨聞韓大臣在訪歐告報講演詞中。極力推闡人力之偉大。謂德意兩國。在立國條件上。遠不如滿洲國。而一則以積弱貧邦。躍爲一等强國。一則以戰敗餘息。復歸戰前盛況。舉足輕重。開口駭聽。國勢所以邁進。全不外人力奮鬥之所致。誠然。德意兩國之有今日。皆出希特拉、墨索里尼、以大無畏精神。領導全民。一致努力。遂使國家復興。人不敢侮。無奈一國有一國之國情。不能强同。至於發揮人力一層。則無論何等國家。均當認爲先決問題。苟無人力。藉使土地如何廣大。資源如何富足。無非委之荒山。遺之土中。未見其能利用也。人力爲富强之母。文化之源。國而不尊重人力。或有人力而不知使。因循敷衍。則效能無由發揮。廢事在所難免矣。

滿洲自建國以來。突飛猛進。諸般設施。一日千里。以滿洲固有之資源。日本現成之技術。極力施爲。自無間然。玆所欲言。乃就市政上清潔衞生事項。少貢芻議。

年來市政之不滿於人口。已成不可掩之事實。尤以清潔衞生。市民大有煩言。豈資財有不足乎。人力有不至乎。抑有人力而不之使。致廢曠乎。或者始計不臧。而誤行判斷乎。一爲檢討。改弦更張。實不容緩。歷來市政所以有相當成效者。實不外警官督責之力。誠以市民程度不齊。不有警官督責。久而自生懈怠。矧乃種種設施。未臻完善。一日之積。十日不能清理。若長時間因循積廢。自更不易清理。是以衞生清潔。自警署移歸市署以後。乃一日不如一日。豈市署故意閣置。不盡心力哉。其勢不如警署。其人員又不如警署之多故也。警官不但督責商民。一言生效。而衞生隊之夫役。亦由警官指揮。不能怠懶。今則警署不在其位。不謀其政。熟視無覩。緘口不言。而市署職員。多在案頭辦公。以視警官之晝夜巡察。瞠乎後矣。形勢如此。欲人力之發揮盡致。豈不難哉。夫市政之推行。警察之力。萬不可少。惟吾奉市。始終未達特別市之地位。其勢不能不與警署相對立。長此以往。於市政推行上。不無遺憾。惟國家行政。操在當局。將來如何。誠不可料。至若人力之發揮。亦有不克不自勉者。語云。雖無文王猶興。此之謂也。

衞生隊無何技術。更不能言科學。乃純粹勞力機關。勞力本來不可輕視。如得其人。盡其效。初不亞於科學的機械。要在市署如何運用耳。乃今之衞生隊。虛有其名。僅不過變相的花子集團。月收八元。雖一人溫飽。亦不能顧。况於養家。是以年輕力壯者。鄙而不爲。凡爲衞生隊所羅致者。皆老憊殘廢之人。僅不過藉衞生隊。以續殘喘。其力早竭。尙何餘力之有。人物如此。請再言其器具。一鍬終年不易。一帚僅餘竹柄。馬瘦人疲。狀極可慘。如此而名曰衞生隊。已極滑稽。再加以鶉衣百結。鳩形鵠面。實無異花子巡遊。徒貽譏笑。以如此人畜器具。日放於文明都市之中。爲榮乎。爲辱乎。宜乎成績不舉。反益汚穢也。市署不無明達之士。雖公務甚忙。不暇他顧。偶見此等現象。亦當悚動於衷。此而不急求改進。偶市永無清潔之一日也。

日本各大都市。以六七十年之經營。始有今日。滿洲各城市。落伍多年。自不能以此例彼。即以排便以及穢水穢物而論。多不能沐近代之化。而保持原始遺風。有力便家。固已上水下水皆備。便所浴室。極盡科學能事。若夫大多市民。根本無力及此。每日排便。全賴糞夫自由掏取。每日一淨。決無遺便。穢物汚水。則自棄土箱或暗溝中。雖不十分文明。每日有人打掃。亦不見如何汚穢。自非下戶編氓。尙能清潔。自市民大便。爲糞閥包去。自由掏糞之夫。爲糞閥所捕打。絕跡不出。而數十萬市民之家。一變而爲糞閥之貯糞廠。經年累月。不見糞夫之面。（家家爲防止盜匪不敢開門　糞夫更有所藉口）而糞閥爲省經費。不多用人。尤爲積累之原。先之自由糞夫。與各戶皆有熟識。以時而至。目下官糞夫。非早即晚。又不常來。遺便自害。遂不可免。此點在市署亦須亟講補救之方。至於傾倒穢物穢水。尤感困難。有特僱小工而代辦者。然而巷內土箱。多失面貓。穢物山積。狀極污穢。甚至境入屋宇。穢水更無法消棄。只得傾於地溝眼中。日久堵塞。狼籍不堪。不但有礙衞生。更於觀瞻不雅。尤望市署。大事改良。土箱每日務要清除。下水溝眼。特別改作。使一勞永逸。則成績必然可觀。市民亦必額手稱慶矣。須知如今日所謂衞生隊者。只是有名無實。變相的殘廢收容所。於事務決無裨益。若欲使馬路清潔。民宅得幸。良法美意。固不可不講。而先決問題。仍在如何發揮偉大之人力。或市署獨攬。或與警署協力。或令市民援助。總期力不虛費。錢不白花。公衆蒙其幸福。不使賤丈夫從中壟斷。庶可以言市政矣。

日方不滿工務局回答
決定再發重要通牒
堅持根本方針不稍變動

【東京廿七日電】工部局當局對於日方關於上海恐怖事件嚴重要求之回答、已於廿五日夜手交三浦上海總領事、上海當地官憲、廿六日與當地各機關進行協議、並向本省請訓今後之措置、外務省於二十七日午前十一時開陸海外三省關係官會議、愼重檢討工部局之回答、結果認爲不滿足日方要求各項之點尙多、乃更討論此不滿足之諸點、結果意見一致認爲不當、請有田外相認承後、當即以此意旨回訓三浦總領事、決定重向佛蘭克林工部局參事會長手交關於日方要求之二次通牒云、

【又電】對關於取締恐怖事件富蘭克林市參事會議長之回答文、現地陸海外三當局、亘廿六日午前午後、皆於艦上愼重協議今後之方針、結果決定對工部局之態度及以日方獨自見解爲根本方針、決於廿七日午後再向工部局作重要要求、日方本工部局所表明對取締租界原則之彼我共同精神、要求實行最合法而有効之手段、以覆滅共同租界之抗日分子、堅持爲期徹底肅淸、必除盡達成建設東亞新秩序聖業一切障碍之鐵則、惟日方果以如何方法使其具體化、頗爲當地外人財界及其他各方面深切關心、此一兩日內之推移、殊堪注目云、

法國特使[illegible]

【巴黎廿六日電】法國特使貝拉爾上院議員、廿六日已歸還巴黎、貝拉爾特使預定廿七日與達拉第首相及本內外相會見、關於法西協定之內容、行詳細報告、然據探得之確實消息、則法國政府廿七日午后擧行國務會議、決定關于法西兩國之善隣關係及其他國交確立等、將正式承認佛蘭哥政權云、

赤色公子蔣經國

父子之間不責善、責善則離、吾人不忝向日蔣經國與老蔣一度脫離父子關係、果基因於何事？但其動機、不言可知、定有蘇聯作祟於其間也、蓋經國居俄十年、對於赤化、眞有面壁成佛之槪、苟以漬蘊萄証之、則此蔣大蘊萄漬於蘇聯缸內、十年之久當必大紅特紅矣、當經國偕其蘇聯女性太太歸至其老子蔣介石處、爾時、國府已成共產党之天下、經國預自謝而語其父曰：『父親、余向日不會言及於此乎？』老蔣遂納之爲江西省保安處副處長、往者、蔣介石討伐共產軍時、經國提出『彈劾老子』之公開信、發揮其對於親父之不孝態度、而今老蔣已隨從共產黨矣、經國復大施其手腕、攻擊繼母宋美齡、甚至虐待前妻陳潔如女士、革命先進陳其美之女也、現在此赤色公子、仰仗全盛之共產黨及父親光焰、威嚴不可一世、陳其美地下有知、未審作何想也……

英王願西班牙復王政
佛將軍將任攝政
英政界某有力者談話

【倫敦二十六日電】於西班牙赤色政權沒落同時、當爲其後應者之佛蘭哥國民政府、今後果取如何之行動、頗爲各國所注目、據最近由佛蘭哥斯歸英之英國政界有力者所談、佛蘭哥將軍宣言就任西班牙帝國之攝政、似擬擁立阿爾芬索廢帝之王子敦蒂殿下、即爲西班牙王政復古之前提、然復辟不免有相當之困難、該有力者亦談述如左、

佛蘭哥將軍亦似已傾向於王政復古、佛蘭哥政府之中固有主張復王室者、但又有所謂哈爾英團、則强硬要望行德意式之强力獨裁制度、故該問題、恐不免有所紆迴曲折、英國政府對於內亂終了後之西班牙政體、雖無特別的要求、然英國王室頗希望復辟西國王室、而佛蘭哥政府駐英代表阿爾巴侯、似已將此旨報告於本國政府、但因德意兩國斷乎反對復辟故其情形頗難逆睹、結果恐依第三勢力之羅馬教教團是否興廢、而可決定、因此羅馬教皇之選擧一事、亦將與西班牙政治之將來、以有力之影響云云、

連絡外蒙與蘇聯
烏蘭廸庫倫鐵道開通

【厚和廿七日電】乃蘇聯外蒙制覇之根基自前開工敷設之凱福達ー庫倫間之鐵道已如預定於昨年末竣工、於此於連結外蒙心臟部與極東蘇聯之烏蘭廸ー庫倫間六百粁之地方已有赤色列車通行矣、因新鐵道之開通、蒙古人民共和國、被編爲蘇聯治下一地方自治州者、乃屬必然之事、又與西方之新疆省、共爲對支援助之基地、該鐵道已被編爲武器輸送路列中、又自庫倫向蘇聯輸送畜產鑛產資源、如庫倫附近那賴哈之石炭等、那賴哈係在庫倫之東南五十粁地方、所產之石炭保質良且豐富者、勞工約有三千人云、

日軍突破雁門口要隘
已肉迫重地沙陽鎭
京漢路西敵殆全退却

【漢口廿七日電】京漢線西方地區之日軍、突破三月餘日來之沈默、自廿三日開始行動以來、湖北地方連日降冷雨、地盤軟弱、道路非常泥濘、二十七日晨雖係陰天、而雨已停於是日進擊部隊士氣益盛、南北兩翼之戰況、顯著進展、敗敵第五戰區將兵心胆俱寒、日軍右翼部隊廿六日佔領余家店後、繼續進擊、當日午後三時、佔領余家店北方敵中心陣地一八五高地、更急追敗敵、行果敢之夜襲戰、逐次奪下敵根據地湯家灣、及商家灣、廿七日晨來、更以破竹之勢、肉廹第五戰區左翼兵團之本據双陽、因日軍南北呼應、急急進擊、京漢線西方地區敵兵、已不可支、僅殘留一部兵力、至於主力已徹發沿岸民船、爭渡漢水、向西方總退却矣、

【漢口廿七日電】華中軍發表、二月廿五日已將聖人嶺奪取之日軍、其後仍繼行攻擊、因於廿六日午后一時復將雁門口一帶之高地佔領、嗣更急追敗敵、午后四時、已進至沙陽鎭東方約廿粁王家房南方之線矣云、

【又電】廿五日奪取漢水東岸地區敵軍根據地聖人嶺之日本〇〇部隊精銳、陸續猛攻據守該地南側峻嶺大關山頑强抵抗之敵軍、激戰廿小時終於廿六日午後一時佔領大關山一帶、得衝破聖人嶺大關山阻隔雁門口隘路之成功、更刻不稍緩、急追敗敵、賡續西進、當日午後四時進出於距漢水河岸廿公里之王家坊一帶、漢水沿岸之敵軍大根據地、目下敵軍正極力從事防禦工作、沙陽鎭之陷落、已迫在眉睫之間、一方廿六日佔領余家店之〇〇部隊擊碎頑敵、於當日午後三時、攻下余家店北方敵中心陣地之一八五高地、續向西方追擊敗敵中、

在瓊山治維會與歡欣之民衆

爲確立大陸醫學
日決在哈爾濱設研究所

【東京二十日電】爲期建設新東亞、雄飛大陸之開拓民之醫療萬全、以日本醫學界權威周旋、大陸醫學德研究機關、四月定於哈爾濱開院、事變來日本醫學界不大陸關心、日益激昂、東京大坂口康、東北帝大近藤正大二、杉村七太郎伊藤實、日本醫大齋藤一、傳研兒島三郎各博士等、關於大陸之實地視察、大陸氣候風土之對日本人休質影響等風土病、續行研究、一方因青年學生之大陸熱、亦非常熾烈、故於東大東大陸衞生研究會、於東北大、設東亞仁和會、於慈惠醫大、設民族研究會、於日本醫大、設大陸醫學研究團體皆於去年夏或今冬、已行現地視察、而滿拓於大陸醫學確立之理想下、與哈爾濱病院、八月開所之旅順療養所、日本內地各大學採取聯絡、於前記各博士之指導下以拓務、厚生兩省後援、圖設立大陸醫學研究所、迄今春四月、由全國募集百名醫師、並將今春卒業之三千餘名青年學生、爲各大學病院或現地病院之委託研究生、使其研究大陸醫學、於是、爲踏出開拓民醫萬全、與大陸醫學確立之巨步矣、

日駐匈公使歸國

【羅馬廿六日電】匈牙利駐劄松宮公使、二十四日立會匈牙利之防共協定參加調印後、同夜由布達佩斯陀出發、二十五日午後八時到着羅馬、二十六日午後乘拿波里出帆之郵船諏訪丸就歸朝之途、更駐在羅馬會活躍中之藤松海軍中佐、亦當乘同船歸朝、

九州各縣華僑
聯合會結成式擧行

【長崎二十六日電】全九州在住之華僑、二十六日在長崎結成各縣華僑聯合會、樹立爲東亞協同體之戰士誓約、由九州各縣之代表約五十名、午前十時半於長崎市梅香崎町之新華僑民團事務所樓上參集、推詹敏數氏爲聯合會長、長崎辦事處潘耀元氏爲名譽顧問、發表規約決議聲明書、並對臨時及維新兩政府並吳佩孚將軍發出激勵文、又對陸海軍大臣及中國派遣軍最高指揮官發出慰電、其次有川西知事之祝辭、過同十一時、三呼萬歲、結成終了、

苛民特龔（第三國際）與防共協定（二）
首在歐洲施毒手
侵入戰後德國終被驅逐

『苛民特龔』之活動、乃以赤化全世界爲目標者、共主要工作、不外置重點於赤化歐洲工作及赤化亞洲工作、自其置本部於莫斯科一點以觀、極爲當然、『苛民特龔』、最初積極行赤化世界工作時、主張『共產主義於工場工人間最易發達』之說、從而其赤化工作第一目標、置於歐羅巴工業諸國乃對歐羅巴諸先進國、以非合法的手段、爲攪亂工作、顧適與[illegible]相反、終告失敗、遂更轉[illegible]、向亞細亞、節節赤化邊[illegible]域、扶助蘇聯勢力浸潤、並赤化所謂世界半殖民地之中國、因之採用操對於歐洲資本主義、加以打擊之方略、以下略述彼党之陰險活動工作、

一　歐洲之活動

苛民特龔、在執行委員會幹部會內、設歐羅巴部及英美部各執轄對於各該國之赤化工作事務、而歐羅巴部在國社党未出現前、設於柏林、大盡其對歐赤化參謀本部之功能、原來『苛民特龔』以柏林爲對歐策源地之理由、蓋當時德國敗於大戰、爲苛酷之媾和條約所束縛、既奪德國殖民地全部、又負繳納巨額賠欵義務、民心不滿、動搖已極、殊爲共產主義浸潤之絕好環境也、玆分述『苛民特龔』在各國活動狀況如下

德國　今日國社党政權下之德國、以防共樞軸戰士、舉國一致、向擊滅『苛民特龔』邁進、較諸大戰甫過情况實不勝今昔之感、原使大戰甫過、共產團體、活躍於全德各地、但一九三三年希特勒出現後、德國內共產運動、始受大斷壓、其後、國社党與『苛民特龔』、勢如水火、釀成赤黑對立狀態吾人須知、希特勒何以排斥共產党乎？証之國社党政綱便可知矣、即德國戰原因、爲猶太人暗後操縱所導之共產主義所致、故與德國不共戴天之仇者、馬克斯主義及資本主義是也、現在德國國內、已絲毫不許共產主義存立、一九三六年國社黨大會席上、希特勒大張反共主義之旗幟、宣言國社黨與共產主義終不能相容、以及今日、而西班牙內亂、以及捷克史造發問題、予蘇聯打擊至鉅、凡此事實、足証防共陣營强化、人民戰線崩潰也、（未完）

聘任長期法律顧問啓事

啓者敝人現聘王大中爲長期法律顧問嗣後敝人身命財產自由名譽各權益加被侵害者統由王律師負保障之責特此聲明康德六年一月廿四日

瀋平縣城花牆子胡同一四〇號　鄭李氏啓

受任長期法律顧問啓事

啓者敝律師於康德六年一月受鄭李氏聘爲長期法律顧問凡已往將來如有對鄭李氏一切權益加侵害者敝律師必依法代爲排除特此聲明

康德六年一月廿四日

事務所奉天市工業區五馬路十四號　電話二局四四四二號

營口市東雙橋街怡心里十四號

律師　王大中啓

聘任長年法律顧問

啓者本號並本人於本年二月十一日聘請本多喬行爲常年法律顧問嗣後關於本號並本人名譽信用及財產上一切權利法律行爲等完全委任該法律顧問代爲保障辦理恐未週知特此聲明

雲閣電影院
鴻增祥絲房金店
鴻興隆絲房金店
成泰長洋燭汽水公司
財東總監理李雲閣謹啓

受聘長年法律顧問

啓者本律師於本年二月十一日經李雲閣君聘爲常年法律顧問自聘任後倘有侵占該君名譽信用及財產上一切權利並法律行爲者本律師負完全保障及辦理之責特此週知

事務所奉天小西關大什字街電話（二）二二二四番

辯護士 法學士　本多喬行謹啟

鄭重聲明

逕啓者敝人在日站開設天聚東三十餘載經理人等屢經更易有死亡者有出號者關于與親友担任保証者會有多數現爲整頓營業經理由馬錫九自己担任所有對外一切担保事件統限舊曆正月末日止持原保條到天聚東另蓋馬錫九名章否則以不負責再各旅客拖欠店錢寄存物品積有多數亦至本年正月末日止爲領取期滿倘不來取即變賣歸墊特此登報聲明

奉天日本站宮島町三番地天聚東經理　馬錫九啓

新青年啓事

啓者本刊由二月號起基於新編輯方針將內容略加更變以副本刊仍物除成爲大衆讀本協和精神予讀者以政治經濟上之認識外在藝方面惟求質之向上不求量之增多此外爲提高讀者之讀書興趣爲增進讀者之一般常識計新闢軍事法律衞生科學及其他各欄尙希讀者諸君不吝金玉時惠佳作爲幸此啓

敬啓者鄙人在渾河區天壇處置有旱田三十畝係先人吳常慶價名因該處修築河堤估去九畝六分九厘經市署將地照收去發給五二九九號臨時執照保管證書一紙因一時不愼致將證書遺失不論某人拾去概作無效特此聲明

奉天市大南關鮑家胡同門牌三號

吳文治謹啓

開豐鐵道株式會社開催株主總會公告

茲定於康德六年二月二十五日午後二時在本會社內開第十二回定時株主總會希各株主屆時携帶與前送存本會社相符之印鑑先期簽到如委託其他株主代表時亦須有同印鑑委任狀特此公告

奉天紡紗廠發放康德五年株主配當金廣告

本廠康德五年度株主配當金每株分國幣九元二角請各株主參照左記各項分別領取爲荷

一、康德四年以前各期配當金尙未領取者請直接向廠接洽請領路遠者請以信函詢問

一、領康德四年配當金者向各縣公署請領（惟安東市各株主向安東商工公會請領瀋陽縣及奉天市各株主向本廠請領）

一、領取配當金時須持株券及與印鑑相符之圖章

公告

今後星期日改全日休息停止辦公特此公告

康德六年貳月貳拾三日

株式會社瀋陽銀行
株式會社同益銀行
株式會社世合公銀行
株式會社志城銀行
株式會社益發銀行奉天支店
株式會社益通商業銀行奉天支店
株式會社功成銀行奉天支店
同啓

政府決在各省內設置 地方職員訓練所

【新京專電】政府鑑於國運之進展及內外情勢之推移、爲使官吏之養成訓練完備起見、基於大同學院及各部局所屬職員養成機關改組要綱、決定新設各地方機關所屬職員訓育機關之地方職員訓練所、設於全省公署所在地、（但興安省因訓練生數目關係、興安北省設於興安東省、興安西省設於興安南省）、該訓練所由各省長管理、置所長一名（副所長一名、主事一名、由專任或兼任教官中之一名充當之）、教官十三名、（由薦任或委任官充當、但置薦任官四名以內）、屬官十三名（委任）、有必要時、可囑託講師、此訓練所、授省市縣旗等乙種及丙種委任官採用考試資格者之委任官試補現職員、街村聽員之教育訓練、入所生受訓育（建國精神官吏道勤勞訓練等）國際事情語算行政概要實務教育特別講義八項課目、每年二期、凡六個月、又訓練人員、充公署一期七十名（全省九百二十六名）、特對入所生補給食費及見學旅費云、

內務局自今日起召開 第三回縣旗長懇談會

【新京專電】內務局召集全滿各省下縣旗長、集於中央衆視察國都發展狀況、關於地方行政、爲交換意見、自本月二十八日到三月三日之四日間在國務院禮堂、定開催第三回縣旗長懇談會、今回之出席者共爲三十名、二十八日之懇談會第一日、午前中有張總理及星野長官之訓辭、御影池內務局長官之指示、午後出席者一同參內宮內府、並訪問關東軍、自一日當更行懇談會及國都視察云、

三浦州廳長官晉京

【大連專電】三浦州廳長官、二十七日午後八時自連乘列車出發赴京、

壺蘆島硫安工場 着手建設計畫

【錦州專電】創立包含大連滿洲化學之滿洲硫安工業、已派技師赴壺蘆島、着手建設硫安工場計畫、近已決定大綱以壺蘆島江灣一部十萬坪面積、總工費四千萬圓、邁進設硫安工場之巨步、豫定康德八年創業開始云、

大滿洲帝國體育聯盟 昨開常務理事會

【新京專電】大滿洲帝國體育聯盟常務理事會、廿七日正午在中銀俱樂部舉行、由宮澤理事長以下各關係者出席、此次新在聯盟內設置特別委員會、決定競技預定內外競技會之統制、審判制度之確定、指導女性審判技術之向上、統制講習、事業計畫之立案、表彰運動功勞者等、特別委員會如左、

競技預定委員會　委員長　鈴木良德　幹事　橫井金次

審判制度委員會　委員長　齋辰雄　幹事　北村太市

計畫委員會委員長　鈴木武　幹事　麻生逸

記錄表彰委員會　委員長　齋藤兼吉　幹事　河村泰男

此外預定由加盟十三團體各選出一名及滿鐵側一名委員、至三月廿日決定、並聘學者及各方面斯界權威者、於最近設科學施設委員會、對滿洲之運動陣加適當之研究改善云、

建國週間 首都於第一日 施療捨藥

【新京專電】協和會主辦之建國週間、由廿七日起實施第一日爲互濟日、乃涵養隣保共助精神之日、詳情已誌本報首都是日特在市立醫院、滿鐵醫院、祝町保健處、市立施院之四院、對於一般市民、施行免費診察及捨藥、各處均呈異常擁擠之盛況云、

（寫眞即互濟日活躍中之施療班）

第九次國務會議 通過議案

【新京專電】第九次國務院會議廿七日下午二時在國務院會議室開會、通過左開勅令案矣、

一、科學審議會官制

一、大陸科學院官制中修正案

一、陸軍軍官學校令

爲深造滿洲國武官、爲具有充分之資質、能力之軍官亟須整備改善教育機關、

一、師道高等學校官制中修正案

一、奉天農業大學官制中修正案

一、新京醫科大學官制中修正案

一、國務院各部官制中修正案

一、產業部內臨時職員設置案

中修改案

一、農事試驗場官制中修正案

一、航空處官制

因飛行場及其他航空之基施設、由政府担當運營、頗見增大、亟須設置處理事務之機關、

一、中央觀象台官制中修正案

一、中央職員訓練處設立要綱

省特產科長・畜產主任 在產業部開會議

【新京專電】康德六年度省特產科長並畜產主任會議、二十七日午前十時在產業部會議室開催、由各省特產及畜產主任者並產業部馬政局及共他各關係者出席、關於畜政並特產等、遂行協議、將對於二十八日各省所提出之議案作種種研究審議云、

滿洲盲啞學院 截止報名即開校

本埠滿洲盲啞學院、以教育盲啞兒童生活技能及必需知識爲宗旨、前此開始招募學生、報名者甚爲踴躍、茲於廿八日報名期限截止、月內即將開學云、

協和會 省本部事務長會議 業於昨日閉幕

【新京專電】協和會省本部事務長會議最終日之二十七日、於午前九時半、在日滿軍人會館開會、協議關於分會組織方針、至午後、由出席該會議之滿映伊藤事業部次長大要說明滿映事業後、協議關於爲滿映開始實行國策的電影、各地放演、謀以協和會各本部爲中心、作充分連繫、而後關於一般工作方針、作全盤的質疑應答、至五時閉會云、

逮捕詐欺犯

奉天警察廳搜查股桑元刑事於廿五日午后二時、在城內小北門裡木行胡同、逮捕詐欺犯邢天民、年三十五歲、原籍山東省人、現住不定、審問後、判明該犯冒充市公署職員、在市內詐欺滿人商號數處、得贓款百十三元四角、而該犯前會因詐欺被繫三次、出獄後仍不改前非、操此舊業、現當局正嚴審中云、

奉天保養院長 決定佐伯院長

滿鐵創業卅周年紀念事業之一之奉天保養院、定二月二日舉行開院式該院之初代院長、已決定爲前滿洲醫大助教授南滿保養院醫員佐伯仁壽博士云

奉天省立農事訓練所 設立要綱決定

奚由奉天省審議中之省立農事訓練所設立事、近決定設立要綱案、奉先全滿自七月一日實施、奉天省爲期農產開發五年計畫遂行上最重要之農民指導之萬全、基於中央方針、設農事訓練所、作爲營農上之指針、同時養成之訓練管下農事關係職員、關以朔農業開發計畫遂行之圓滑、設立要綱如次、

一、統合擴充現在散在之省立各勸農機關、設省立農事訓練所、其下併設勸農模範場、於三年間完成、農事訓練所自本年七月、勸農模範場自四月分別實施、

一、農事訓練所以新規養成五〇名、再訓練一〇〇名、短期講習二〇〇名爲目標、於長期一年、短期一至三個月間授以農業技術、及精神的肉體的陶冶

一、勸農模範場係統合擴充現在省立奉天原種圃、省立奉天種畜場、省立奉天苗圃及省立大石橋苗圃、本場設於奉天原種圃、在古城子大石橋、熊岳城各地設分場、

一、勸農模範場除畜產、林產關係外、作原種生產圃、品種試作圃模範耕作圃農事訓練等實習以三五陌爲目標、

華北鐵路愛護村代表一行 昨晚晉京今日謁張總理

【新京專電】完成建設華北重大使命之華北各地鐵路愛護村代表一行卅二名、由鐵路警護隊員引率、廿七日午后四時廿分來京、預定廿八日午后三時赴國務院訪問張總理、聽總理之講演後、由總理指導在地下映畫室觀覽映畫、該一行當在新京滯留十日云、

北市場署逮捕 一批賭犯

語云賭爲盜之媒、故警方平時對於賭博一項、即嚴加注意尤其爲當此舊正、國人習俗所尚、輒以賭爲戲、於是警察方面、更嚴加取締、茲悉北市場警察署北市場派出所警士楊金山等四人、於廿七日上午四時許偵悉管內東彬泰里里二號住戶鄭華溪（假名）家中、聚衆設賭漁利、乃以迅雷不及掩耳手段、相偕前往、賭徒七八人於呼盧喝雉中、不意竟被逮捕、而送將署去、被捕者如左、

鄭華溪（三十歲瀋陽縣人）張明田（廿八歲鐵匠手藝、瀋陽縣人）汪恩貴（廿二歲綏中縣人）、現充皇姑屯驛從事員）宮起泰（卅五歲、香河縣人現充水會更夫）魏長貴（廿七歲瀋陽縣人賦閒）李緒東（廿七歲瀋陽縣人賦閒）孫奇山（廿五歲厚生分區調査員）楊紹華（廿六歲瀋陽縣人、現充立華藥房外交員）韓延齡（北市場榮發堂司賬）

鐵西工業地區要請實施 防止交通事故諸設備

鐵西工業地區內鐵道分線與道路之交×地點、約達十五六處、該交义點、現尚無信號燈信號鈴危險標示器等防止危險設施、於對該地區發展上、頗成重大問題、曩鐵西區代表曾向市當局函請促進設施、擁有多數工場之滿洲工業會社奉天支部、亦依人命救護之見地、擬於年內完成該設備由下月二日支部委員會附議之、並促進鐵西消防分署設置問題之實現又當日對於工業用煤及運輸問題亦繼續研究對策云、

城內呂少將私宅 白晝發生搶案 於舊正繁榮熱鬧之中投一暗影

廿七日午前十時半頃、奉天城內潤業胡同住戶第一軍管區呂衛少將、（四十七歲）私宅中、突有强盜侵入、以手鎗脅威病臥中之呂夫人、搶去現金六百十七圓及其他貴金屬物而逃逸、事後由事主報告警察當局、刻正嚴緝搶犯中、

鐵西火警 恭泰工廠毛被焚

鐵西區嘉工街一段五一號、恭泰毛織工場、經理日人榎戶泰介、於廿六日午前十時十分許、因機器輪轉過熱、以致燃着製造中之毛織品、而行起火、幸經消防署赶到、努力施救、約經二十分許、而行撲滅、結果燒毛布七十板、價約六千五百元云、

滿鐵卅年紀念事業之一 奉天療養院開幕（一）

滿洲內患病最多者、即爲花柳病及肺結核、爲保健現代社會生活起見、務期撲滅、當局對之向極重視、滿鐵會社之衛生機關、自開設以來、新開拓之醫療機關、赤對該施設極爲注重、爲滿鐵三十年之紀念事業、新設者有三施設、一爲結核療養機關サナトリウム（療養院）、二爲體育館之建設、三爲滿蒙開發功勞者銅像建設、而昭和十一年十一月經滿鐵社議之決定、昭和十二年五月得政府之指令、已着手該事業之建設、其中療養院之建設、對全滿之五大都市大連、奉天、撫順、新京、哈爾濱等、已指定其施設地、奉天療養院地址定爲奉天郊外之塔灣陳家灣子附近、在北陵西方、爲田園地帶之中央部、（農業大學北方）、定三月二日開院、記者於二十七日午後訪問該療養院、由千種衛生課長說明所設立與滿洲結核豫防事業之概況如左、

滿洲結核對策

滿洲之結核慘害、向極廣泛、滿鐵爲救濟該慘害並舉結核防撲滅運動起見、以事業費百五十萬圓、在滿洲之五大主要都市中、決立療養所、其設立之趣旣、爲左記三項、

一、不同社內外、向一般公開爲收容、

二、可及的以輕費努早期治療、

三、以大都市之結核施設努市街淨化、

爲得該案、滿鐵會社特設三十年記念事業委員會、自昭和十一年五月以來、關于該事業之貫徹、進行審議、而爲具體策、全滿之施設、以期四百床程度之實現、而關于該施設、五大都市之地域買收等、頗爲難事、經各地當局之協力、大體已得左記之建設案、

一、大連保養院
蠑家屯會廟嶺民有地（五〇三三坪）
隣接地帶官有林無償使用、

二、奉天保養院
鐵道西郊外陳家灣民有地
六七、四八三平方米

三、新京保養院
敷地孟家屯驛東油家郎子滿洲國有地向十年年無償出租
九四、四三九平方米

四、哈爾濱保養院
哈爾濱市街薛家屯所有地
三〇、〇〇〇平方米
外保留地有三〇、〇〇〇平方米

五、撫順保養院
新屯公園
五七、五七〇平方米

		原案		實行案	
		百床	五〇床	百床	五十床
一等	四、五〇	二〇	一〇	二	二
二等	二、五〇	三〇	一五	八	六
三等	一、五〇	四〇	二〇	八〇	三七
施療		一〇	五	一〇	五
計		一〇〇	五〇	一〇〇	五〇

然該計畫決定後、亦因物價漲起、經種種建設上之困難、更設計、而今次終得實施、然對施設上之重要點、努力施設

建設之準備

基於該計畫、技術方面之經營者、向內地派員、又參照醫師側之健康對策起見、自昭和十二年四月以來、着手工事、五病院之施設內容如左、

一、レゲトン（メ光線之）防電擊爲最優秀品

二、附添婦室之新設

三、家族宿泊室之設定

四、換氣設備之實施

渉爲該施設之對策、

招募記者

本社擬採用記者數名茲規定募集辦法如下希望者須先將親筆履歷書寄下

一、資格　中等以上學校畢業（但無經驗者亦可）

一、年齡　三十歲以內

一、報名期　三月五日以前

新京中央通　滿洲國通信社　滿支部

新書出版了！快買吧！ 高中幾何學平面部 問題詳解

（一）高中幾何學（平面部）定理的抄錄

（二）高中幾何學（平面部）問題的詳解

（三）（共點線）（共線點）（共圓點）（共點圓）的總括

（四）最近日本內地各大學及各專門學校入學試題（幾何）的解

（五）最近滿洲國各大學及各專門學校入學試題（幾合）的解

本書的特點　以備國民高等的參考大學受驗的準備

佟憲章先生著　特價九角六分　郵費一角四分

總發行所　信源印書館　奉天市鼓樓北　電話四二七二七

解雇聲明

森田茂一

前者因有不正當行爲已於二月十八日解雇嗣後該人在外一切行爲與敝事務所無關特此聲明

奉天市三經路一號　滿洲商工興信所

遺失聲明

啓者鄙人有市公署發給宅地臨時執照保管證書一紙番號五六四號座落大則官屯因一時不愼將該證丟失恐事出意外鄙人除呈請另行補發外理合登報聲明作廢日後此證書無論落何人之手作爲無效

鄙人奉天市鐵西大則官屯　張景新啓

募集新生

敬啓者本會以滿洲國法律爲主科以早大講義爲參考書募集新生定期三年卒業養成專門人材於三月七日考試先期報名索簡章附郵票二分此啓

奉天省法律研究所仝啓
早稻田同攻會奉天第二支部

日語專門 日滿書院招生

新學期開學三月一日

今次開學普通科第一第二第三學期及高等科前期後期均可按各學員之學力隨便入學

教授課日

第一學期　發音　會話　書取　謠譯　讀本
第二學期　會話　書取　謠譯　口語法　讀本
第三學期　會話　書取　謠譯　口語法　讀本
高等前期　會話　謠譯、口語法、文法、讀本、新聞小說
高等後期　戲曲　會話　讀本　謠譯、文法、書翰文、公文、作文　戲曲

△簡章函索即寄
地址奉天市大西門內一心街（瀋陽縣胡同）電四、二三四六

臨時政府認可 北京電報學校招生

緣起　奉天電報總校由大同元年創立已歷六載卒業學生九百餘名多半任職各鐵路局及各地觀象台茲因總校校舍租約期滿已呈請停辦惟對於我滿洲有志入學者特假北京本校廣爲容納並格優待

資格　凡國民優級學校卒業者得入（預科）國民高等卒業者得入（本科）卒業期各科均定一年凡公私立學校卒業或修學有證明文件者准予免試入學同等學力者亦可

開學　三月十六日（舊歷正月廿六日）免試生限開學前二日持証件報到入校

食宿　本校爲便利遠道學生起見持備有宿舍及伙食

校址　北京和平門內西順城街樓房（今是中學舊址）電話南局一八八號另有詳細簡章索閱郵票五分卽寄

校長　韓澤五
顧問　岡庄太郎

奉天日語學院招生

科別　高中等日語專科、附屬商業科

開學　現已開學、國曆二月廿九日以前遂時入校

校址　總校奉天小西邊門外總站北大紅樓　分校奉天大北邊門外中央馬路

招免費生

奉天省長認可　專門打字員養成所

一、速成班二個月畢業、普通班四個月畢業

一、學科完備實習科凡康德五年新發明打字機及現在各機流行使用各式機器無一不全

一、爲發揚協和精神更於教授時間外派送日語專門學校隨學生程度選科深造一律免收學費

一、專收女生便利外縣學生隨到隨收備有宿舍

一、詳細備有入學章程函索附郵即寄新生三月開學

一、有志學打字者請注意學校之選擇勿自貽誤

一、本所原名『奉天打字專門學校』代打文件

一、校址仍在奉天市小南關柴草市

六個月日語速成（到檢定三等）

一、目的　爲應時務之需要特設夜間速成班用最進步的經驗的方法在六個月內可使學者由簡語學起得到部檢定三等之實力

一、資格　凡初學或會學而感覺發音、文法、會話困難者均可入學

一、教師　東京早稻田大學第一高等學院文科卒業台灣何金生先生專門教授

一、開課　三月十日起每天午後六時至八時

一、校址　奉天大南門外西崇文學院內備有簡章

漢醫遷移

李慕召樹棠由樹棠葯房遷移中原商場東門天生堂應診

漢醫　曹慶善　濟舟　張偉觀

奉天小南門裡　天生堂批發藥材店啓

奉天職業養蜂學院招生

滿洲國政府公認

科別　實務科　函授科　男女同收

開學　現已開始三月十日以前隨時入校

校址　奉天市大北邊門外中央馬路北『簡章附郵票二分』

出品部　蜂種巢礎蜂具巢礎機黃蜡分讓

銀兩聲明廣告

啟者本公司所分設南北省及外埠之各枝行均無以本公司名義在外賒取貨物揭借款項及與銀行銀號或錢莊立摺以銀兩往來等事因各枝行所有應用之貨物統由香港總行供給而枝行日用所需亦僅發現款交易之故也至於揭借款項之簽押權祇有總行之馮君福田　馮君偉成　梁君應權三位執行而已否則一概無效計枝行所有之圖章亦不過係收貨項現款收貨項匯款收貨項担保銀信及蓋發貨單所用而已實向來不設揭借銀兩之圖章也備有以銀兩輕信各枝行無論其經手人爲該行之司事或平常夥伴俱屬個人之私交另概與本公司無涉縱以本公司名義或蓋該枝行圖章立單揭借或担保等件均作無效遂有各埠之平常代理或總代理尤非本公司實本所做之生意如有與人銀兩轇轕則與本公司無涉槃爲先此登報聲明以免後論

廣生行有限公司　香港總行啟

瀋陽命書院著作家 隆中策

到哈爾濱寓道裡中央大街北京旅館二樓六號談命兩圓批命另有定章外埠郵寄草批三圓中批五圓大批拾圓書某省生人六日復件（內容優點）五行八字格局用神行運休咎流年月建吉兇雜論六親等項分解調詳秉筆直書

明清民初人物誌　各名人命鑑　闡明命理要領　實價兩圓

滴天髓全書　實價壹圓　誠議命理最精要之書　人人渴望現已出版

紫微斗數全書　實價　命理宣徵理精著兩圓郵費在內既足自己推命又可爲人權衡經余批命尤當速購知星盤各星所屬若何

命理專家隆中策介言　學自實嗜

發五行之說弘景抄三命之略泊唐李虛中宋徐子平等輩出而數理哲學大顯於世惟達人欲安身立命而江湖每以僞亂眞術之遺譏良由於此也今之隆中策主人崔君玉書者精習金欄之秘研路球之一篇其人與學良有足多余向在舊京識之把臂曾爲一批賤造迄今垂十餘年往事歷驗絲毫不爽未嘗未佩其受命如響知幾其奇焉該君現已滋哈有作寓公經友人贅察遼長白子敬頌之曰『鐵觀有術』余信非謬譽特鳴申引以質君子云

濱江省民政廳長　文　讀　買

醫學全編著中誌講

命書院地址奉天商埠地二經路永慶里隆中策住宅北啓

經濟與產業

滿洲國新制度量衡實施與現代社會生活及メートル法

米突法之概念

滿洲國新制度量衡、自康德元年三月一日起、以五個年之猶豫期間、實施度量衡法、愈愈以今年二月末日該期間、爲滿了、于同時以三月一日、謀全面的實施、滿洲國多年苦心之度量衡統制、已到實現之時代、此間滿洲國之度量衡統制經頗苦心、企圖舊度量衡之統制、今大體呈普及化、滿洲國計器株式會社創設以來、任新量度衡之製造並普及、康德六年現在各省之度量衡配給所網如左、

吉林省（新京本社）	一三一
奉天省	二三一
通化省	一五
安東省	三一
錦州省	一二五
大連關東州	三一
錦州省	一三
牡丹江省	二〇
間島省	二六
熱河省	四
興安□省	
興安南省	三
興安東省	〇
興安北省	二
龍江省	四二
黑河省	一〇九
三江省	一一
計	八〇五

普及之程度、已及全滿、而

新度量衡設定之要旨、鑑世界各國米突法實施之例、期滿洲國之舊尺度與米突法之合理化是爲其主要點、今當於新度量衡制實施之時、奉天市公署及商工公會、自二十六日在公會堂開催家庭計量展、基米突制度量衡、家庭度量衡之觀念爲普及、今觀世界之米突法實施之現況、現今觀世界之文明國採用之度量衡系統、其大半、米突法爲專用、名實國際的制法、美等達二十六國、該國度實施者有盟邦日本、德、意悉締結米突法條約、各國以法律强制其使用、又米突制並自國度量衡並用之者、達五十國、觀人口別狀態如左、

米突法專用者	六億七〇〇〇萬人
米突法併用者	九億八〇〇〇萬人
米突法以外者	九六〇〇萬人

對總人口之比例、專用分三成、併用者五成五分、未使者五分而未使用國、概世界的地位無權威者、爲多、如斯鑑世界之大勢、我滿洲國鑑國際的米突法及米突法之連繫、圖尺寸法之統一、爲注目之點、今基世界地圖、觀米突法實施圖如左、

米突法實施之必然性得察知觀今日現行之米突法名稱、該度量有統制、土木工界工業界等悉爲常識論、日本內學校、運動競技、工業等對該法之採用爲先進、各方面一律實施米突法、爲昭和以來之一劃期、米突法之適用利便、存於世界標準之察知、爲一律適用之點、

今觀今日之米突法適用之標準如左、

○米突法之名稱及命位

一、度（長）	命位
[illegible]（ミクロン）	米之百萬分一
粍（ミリメートル）	米之千分一
糎（センチメートル）	米之百分之一
粉（デシメートル）	米之十分之一
米（メートル）	
粁（キロメートル）	千米
海里	千八百五十二米
二、面積	
平方粍	平方米之百萬分一
平方糎	平方米之一萬分一
平方粉	平方米之百分一
平方米	
平方粁	百萬平方米
阿（アール）	百平方米
陌（ヘクタール）	一萬平方米
（三）量	
立方糎	立方米之百萬分一
立方粉	立方米之千分一
立方米	
竓（ミリリツトル）	立之千分一
竕（デシリツトル）	立之十分一
立（リツトル）	
竡（ヘクトリツトル）	百立
竏（キロリツトル）	千立
噸（トン）	二八三一、八六立
（4）衡	
瓱（ミリグラム）	瓩之百萬分一
瓦（グラム）	瓩之千分之一
瓩（キログラム）	
瓲（トン）	千瓩
嘎喇（カラット）	瓩之五分分一（二〇〇瓱）

△滿洲國尺量法

（1）度	
毫（ハアオ）	尺之一萬分之一
釐（リ）	尺之千分之一
分（フエン）	尺之百分之一
寸（ツン）	尺之十分之一
尺（チ）	米之三分一
丈（チヤン）	十尺
引（イン）	百尺
里（リ）	五百尺　千五百米
（2）面積	
弓（クワン）	二五平方尺
毫（ハアオ）	畝之千分一
釐（リ）	畝之百分一
分（フエン）	畝之十分一
畝（モウ）	九千平方尺　三六〇弓
天（テイエン）	十畝
項（チン）	百畝
（3）量	
撮（ツオ）	升之千分一
勺（シヤオ）	升之百分之一
合（ホウ）	升之十分一
升（シヨン）	二七立方寸　一立
斗（トウ）	十升
石（タン）	百升
（4）衡	
絲（ス）	斤之百萬分一
毫（ハオ）	斤之十萬分一
釐（リ）	斤之一萬分一
分（フエン）	斤之千分一
錢（チエン）	斤之百分一
兩（リヤン）	斤之十分一
斤（チン）	瓩之二分一
担（タン）	百斤

斯滿洲國之尺寸法、得米突之轉換、米突法滿洲尺之關係爲頗判然化、是現代滿洲國創業的新事業之一也、查米突原器、現在滿洲國經濟部大臣保管之、其金屬構成以白金九〇、イリジウム一〇之比例爲成立斷面主×狀中央面上之兩端二綫間之距離、於零度之時、現示一米之長、粁瓦原器、亦對米突原器、爲同一比例、高度及直經各爲三九粍、其比重二一、五四四一、質量爲一瓩、依該器物、定標準、度量衡器之製法、該展覽會有展示實際工作狀況、竹製度任滿人之工作、爲頗細密之工作、鐵製尺、現在爲日人、該工作亦爲細密工業、

日本之米突法

今觀今日之社會生活之狀態、其具體的表現、爲悉度量衡、好佳之感情、市場之狀態、溫熱之表示、物品之賣買等、悉依米突法之適用、倘該數字的觀念之基礎得印象之時、其利用之利便性、以米突法爲最佳、今日日本之社會生活漸得米突法之基礎的訓練、向一般普及、而講買上之數字的概念、以各種之方法發表向社會、觀其一例、今次公會堂公開之米突法之日度量衡之對照的數字如左、

○白米之適用

白米購入之場合、比舊日本量米突法之數字的對照如左、

米突法	日本量
一五〇瓦	一合
三〇〇瓦	二合
七〇〇瓦	五合
一基羅瓦	七合
一、五基羅瓦	一舛〇五勺
五基羅	三升五合
一〇基羅	七升
一五基羅	一斗〇五合
三〇基羅瓦	二斗一升
六〇基羅瓦	四斗二升

（一、四五基羅瓦、爲日本量之約一升）

○酒醬油酢味淋、油類ソース牛乳等之場合

米突法	日本量
一デシ立	約五勺五
二デシ立	約一合一勺
五デシ立	約二合八勺
一立	五合五勺
二立	一升一合
三立	二升七合七勺
五立	五升
十立	五升五合
十七立	一斗
二十立	一斗一升一合
七〇立	三斗八升八合

（一、八立爲日本量目之約一升）

○砂糖、茶、肉、乾物、味噌、鹽魚、菓子鷄量、果物金物、小麥粉、青物等工場合、

米實法		日本衡
一〇〇瓦	約	二七匁
一五〇瓦	〃	四〇匁　四半斤
二〇〇瓦	〃	五三匁
三〇〇瓦	〃	八〇匁　半斤
四〇〇瓦	〃	一〇七匁
五〇〇瓦	約	一三三匁
六〇〇瓦	〃	一六〇匁
七〇〇瓦	〃	一八七匁
八〇〇瓦	〃	二一三匁
九〇〇瓦	〃	二四〇匁　一斤半
一基羅瓦	〃	二六七匁
一、五基羅	〃	四〇〇
二基羅	約	五三三匁（二斤半）
三基羅		八〇〇匁（五斤）

三、七五姑羅姆日本量之百）

○吳服類之場合、

米突法		日本尺
三八センチ	米約鯨尺	一尺
七六センチ	鯨	二尺
一米	鯨	二尺六寸四分
一五米	鯨	三尺九寸六分
二米	鯨	五尺二寸八分
三米	鯨	七尺九寸二分
三八米	鯨	一丈
五米	鯨	一丈三尺二寸
十米	鯨	二丈六尺四寸
十一米	〃	二丈九尺
一〇、六米		日本之長二丈八尺

○速度之測定標準

速度	一秒間（米）
步行	一米—二米
超特急（含停車時）	一九米
鷲	二四米
傳書鳩	三八米
燕	四〇—一七〇米
飛行機	一九〇米
空氣中音波	三三二米
野砲彈	三百米乃至八〇〇米
小銃彈	六二〇—一八七五米
擴播無綫電波	三〇〇〇〇〇〇〇〇米

以此球含裝
感激之藥効

愛用者之幸福！
健康和美麗
由基本造成
婦人科疾患的新治療法
處女預防之靈藥

千葉縣川上とめの　處女之身體未思意患苦腦之白帶逐次月經不調冷厥夜間不得安眠幸蒙此聖藥將苦腦白帶治愈身體亦感溫暖月經按次順調矣

五年頭之子寶　大阪府 下田とし枝　於疑惑間將試藥使過了結果得到迅速驚人的効驗經用半年美神丸後五年久憧憬之妊娠今已生育良好之女兒安産矣

月經痛治癒　熊本縣國廣どき子　使用貴藥後精神異常爽快確醫我病狀相合故苦腦之月經痛已告消失元氣已現十分充足主人亦大喜悅故從速修函以申謝意

新潟縣 青井文代　最初用美神丸略感不安經熟讀說明書後結果始纔安心於三日間塊滯污物及毒質多降白帶亦止由身心感覺元氣倍增

（本劑所醫之症狀）
白帶多下
冷厥之月經不調
後屈之子宮病
不能生育兒童
夫婦感情惡化
內膜炎子宮下垂
下腹引痛

價藥
五週間分　一圓八十錢
十週間分　三圓五十錢
二十週間分　六圓五十錢

全國藥店均有出售請注意假品向本舖直接定購時以最近郵局振替大阪五七番申請依小爲替亦甚便利至急需用者請以明信片書明『代金引換幾週份』當即急送不悞

「免費本贈」
請以明信片記明讀過之新聞紙及索取試藥字樣向本舖申請一人限一回美神丸一週間分婦人之衛生寶典婦人病質問券其他貴重品無料奉贈請速申請

醫生也推奬之婦人藥
美神丸
本舖 大阪市東區南久寶寺町四丁目 誠宮內春進堂 振替大阪五七番

經短期間服用
急慢性均可快癒
効能
急性慢性淋病、消渴、尿道加答兒、膀胱加答兒、攝護腺炎、睪丸炎、血尿、尿道痛、淋毒性子宮病
世界的新發明優秀治淋劑主射液和健胃整腸藥所配合成功之本藥有强力殺菌、消炎鎭痛力浸達患部奏獨特迅速之痊愈（二四球二圓一星期份三圓二星期分五圓）
定購以振替、爲替、代金引換、均可請速向發賣處申請爲荷
注射原液配劑
美神淋藥
大阪市東區南久寶寺町四丁目 宮內春進堂 振替大阪五七番

自動車技術員責任培養機關
新學期 每月一日十五日
爲謀東洋永遠和平値此長期聖戰之下青年諸君對於自動車運轉技術之修得實爲當務之急並一身一家生計可以安全保障而獲交通報國之榮譽故確爲優秀之技術非常時局下之青年諸君！請認淸時局向自動車運轉技術修得途上邁進罷
科別
高等科（責任科）　四個月畢業
本科（正則科）　三個月畢業
受驗準備科　一個月畢業
奉天詳細簡章
新京寬城子一匡街（バス終點東一丁）
新京自動車學院
電話（三）二四八八番

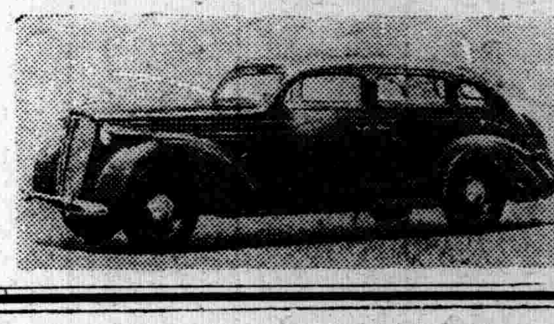

奉天市城內鼓樓南大街
中央大旅社
爲應寄宿舒適以及社會需要本旅館各部附設有左列特點
旅館　飲食店　球場
磁磚大樓　一百餘間　光線充足
空氣新鮮　奉天中心　交通利便
電燈電話　電鈴電扇　煖汽池塘
便池水洞　臉盆澡盆　自來水甜
歡迎團體　樓頂花園　喜壽禮堂
酒席便飯　中西飲食　南菜茶點
茶役殷勤　全經訓練　被淨室雅
宿屋價廉　球場美麗　汽車流綫
電話（四）二六六一　二六六三　二六六六番

小兒良藥
樋屋奇應丸
本舖樋屋
大事前的小事
些微的粗心、至使愛兒得病、但素有的常識、救得一命有如起死回生
大病前的小粒
主効　五疳、驚風、氣鬱、搐搦、吐乳、胃熱、夜啼、癲癇、便秘、其他軟弱之兒童
價目
大阪天滿橋
發行所 樋屋合資會社

快哉！壯哉！
疾風迅雷的剿滅淋菌衝鋒陣！

淋症難癒的原因

現今社會文明日進月步、各界業務、繁雜喧囂、且於吾人之日常生活亦致前世未聞的非常時局、若要少有怠慢於活動、便遠遠落在人後了。然而在此重大時局、就因犯在淋症、而害其精神、碍其營生、悶愁憂歎之人、莫不小數。且因此症是人人所忌之性病、故多半人們竟隱瞞他人、秘密的購來各種藥劑而獨自療治。但是如今世上或流布之治淋劑、甚難有眞正的靈藥、强半弄以巧言麗語、迷惑以患者的精神、結果反使症狀越發惡化於是更使病人慌忙狼敗今天用這、明天使那。可是你想竟用那種內服或挿入等的藥劑、豈能把在局所深深潛伏的淋菌、剿袪一空呢？如此終久接連的犯以睪丸炎、膀胱炎等之重症、仍誤療法、可就丟失人生的資格了。

淋症、原來是個可恨可畏的、一種社會的魔鬼、然而更又可怕的是此種錯誤的療治法了。

淋菌並不浮在尿道表面
尿道裏面並不平坦滑溜

是故雖用効力迅速的、內服藥或使深達性及殺菌力微弱的揷入或洗滌藥、便不能完全的剿滅得潛在尿道裡面的淋菌了。然此「布拉翁銀」「根割爾」之强烈的、二段殺菌作用便與神速的深達性及準確的消炎鎭痛作用、始能由根本完全的殲盡淋菌。是以不論急性慢性淋症、先把

根割爾一號

照法使用、即以神速準確的强烈作用、遝入於尿道其各處器官的深部根本徹底的開始殺滅作用、遝到將一號用完時、急速的換以

根割爾二號

便不許淋菌在內憤狂於藥勁、可純完全無缺的、殺除一空了。

苦悶九年
方見斷根
熱河省○峰縣三道街 李○明

除煩。我由犯這淋症以來所受的凡百苦痛和悶愁、若細講起來、可就成以一大小說樣兒了。別的先不用提、就說從前的那些個家裏的錢項、也都是因爲要治此病而花盡。上了好些處醫院、買來許多的藥品、終久沒見點兒甚麼効果。間或得以微効、也不過是用藥當時的話。至於內服藥、簡直沒有一個正當的、反就是因此害了我那天性頑健的腸胃。症候却是一天一天的惡化。悶愁有九年之…（中略）…誰料得如今、用此「根割爾」、而在很短期日、見以這樣根癒的歡喜乎。我就不必多講甚麼、只以大聲仰天而謝得如此「銘感！」。並且我對四海兄弟們、敢告一句、「既有此「根割爾」一藥、就沒有治不斷根之淋症」

◎萬若夫妻同時患在淋症、總得彼此協力、而期速快的治癒。若不然、雖在片方見以根癒、却因互相感染、終不會完全除根。

◎空聞不如一實驗。您若實在的希望斷根、無論如何、使用此絕對有効的本劑、而依此銀之偉大的作用、以免人生的悲慘事吧！。曾用本劑之人士均得完全除根之歡喜、莫不感激！

◎適應症　急性淋疾、慢性淋疾、消渴（婦女尿道炎）淋毒性膣炎、副睪丸炎、攝護腺炎、子宮內膜炎、膣部糜爛、瘙痒、惡臭、預防傳染

藥價
一號（男子用）約七日分　一元九角
二號（男子用）約十八日分　三元八角
約卅六日分　七元
三號（婦女用）約五十七日分　十元

◎各地藥房均有出售、倘因缺貨就近難購時、希往總批發處、直接函購、宜先寄送藥價、如用到貨付款法、作爲無効

免價呈上　往東京本舖、以函要求、當即以密信呈上一份

★淋症絕對根治療法
以純白話、將淋菌的特質及病原理、根本的治淋法等、詳細說明於內、故看此書的人、可謂走在根治之路上矣！

總製造處 東京市芝區通新町十三番地 日東製藥合名會社
總批發處 合名會社 河原商店 東京市芝區通新町十三番地 振替口座（轉匯賬號）東京三五〇一九 本號專用信箱東京三田郵便局第十五號

根割爾
ブラオンギン・ケンゴール

534

欲生强健的嬰兒 須先補强母体

關連新東亞長期建設問題我們要

提倡

的是「人的建設」。尤其是使小兒的体位向上和防止其夭折、乃爲「人的建設」途上的先決問題。

據醫界消息、我國小兒死亡率是百分之二十五分、較比日本（即以小兒死亡率之大聞名的）還多五分關於這個夭折的原因、有一專家報告謂是由於姙產婦的營養不良、即發表一百人中營養充足的不過有二十人的事實。

吾人由此獲得一個結論、「人的建設須從母体

營養

的改善做起。」那麼下文要以母体營養的改善爲中心畧加說明用作東亞長期建設的一個指針。

爲了改善母体的營養、乃以鑛物質和維他命的多少爲主要關鍵。尤其是鈣、鐵、燐、等鹽類之胎兒發育上必須的要素、所以母体的鈣分、爲了造成骨格或牙齒、被胎兒不斷的搶去。又出產的時候、子宮肌必需相當的鈣分、又在出血的時候爲使血液凝固復需相當量的鈣分。

次之維他命的問題、母体內若缺乏這個成分、則生出來的嬰兒自然發生種々的疾病、就中有乳兒脚氣一症是人所共知。又據最近的醫科學說、即維他命缺乏爲

早產

或小產的重大原因。實際上如對有早產小產習慣的姙婦、接連投給維他命乙則可以防止早產之弊。爲求母子的健全總得補給完善的榮養物、現在雖有種々的榮養劑、不曾五花八門、然非是化學的藥物、就是成分偏倚一方的補劑今日有黑菲菌劑「若素」、其內含有効能促進小兒成長的鈣、燐、鐵等鹽類及維他命乙、甲丁、戍以及有防止孕婦惡阻的克利可尼基因等、凡母子必需的榮養成分應有盡有。此外更含有十數種的活性酵素、効能加强孕婦最易損傷的腸胃或腎臟機能、又能防止所有的衰弱症狀、所以孕婦如把「若素」接連服用則不但能加强自己的身体、而且可獲得健美的嬰兒、

飽奶充足 —— 依然骨瘦如柴的嬰兒

嬰兒的疾病、除有因腸胃和其他局部障碍而起外又有不知有病的地方、總覺不舒而啼鬧異常、叫人發愁的。這可說是因嬰兒新陳代謝障碍而起的一種全身病。這個疾病、能使嬰兒的身体漸陷衰弱、甚至發育完全停止之境。可是醫學昌明的今日對於這個疾病、很有講究、而判明以泄瀉症或榮養不良爲起病的原因。

泄瀉性榮養障碍

這項榮養障碍是由給奶過多、或喂不良的牛奶、多含脂肪含水炭素的食物等々原因而起、至於症狀、有輕熱、吮奶無力、吃奶便吐、又作泄瀉等爲主。大便是屬不消化便、腹部膨脹、排便頻數、凡有這樣症狀、非趕速調理不可

食餌中毒症

這習兒於消化不良兒、不但排泄很不良的大便、而且呼吸比當時加大又深是所謂中毒性呼吸、維他命的缺乏這病又澱粉榮養障碍症、是米湯、大米粉等人工榮養而起的疾病是症狀和那脚氣很相似的學界叫作維他命缺乏之症。諸如此類的病症、因爲和奶的種類、性質及分量、很有密切的關係、所以雖作局部地調理—一種食物的加減或改善等—也難收美滿的效果。要想調理嬰兒的榮養障碍、得先講求根本堅固腸胃的方法、使獲廣汎的榮養。

爲達這個目的

以服用「若素」爲最合理想、是對習作泄瀉、食餌性中毒維他命缺乏等的嬰兒、確有卓効的良藥。因爲「若素」的主劑黑菲菌內、有能够補救白米的缺陷、提高腸胃機能的維他命乙、加强抵抗力助長發育的榮養素、以及能使諸器管機能清醒活潑的各種活性酵素等々、應有盡有、所以對於上述的全身榮養障碍、投給「若素」、則已在衰弱中的腸胃機能旺盛起來、結果消化不良或泄瀉等症消去一空、

榮養得以充實

終而可以得到美滿的發育「若素」、錠劑携帶用小瓶五角、三百錠瓶（約一個月份）一元六角、千錠瓶五元、另有粉末「若素」一月份一元六角、總發行所　日本東京市芝公園十一號地　「榮養與育兒之會」（振替口座東京一七〇〇番）本地著名藥房亦皆售出。

瘦兒竟成强壯

（遼陽）周黃艷霞

本人在距今四年前的六月生產了第一女孩、那時正値夏日、炎威猛烈、加之出奶鮮少、因而嬰兒日漸消瘦、衰弱之狀令人心痛我本人疑想病兒將來不知究竟如何、以致日夜愁惱嗣後對母乳的不足、雖然以煉乳補給、但皺地乃是偏僻之鄉、無由購求新鮮的煉乳（中略）、焦燥憂慮之際、適想起我的丈夫因服用錠劑「若素」救治病患的事實、乃急速就藥房買來如法開始服用同時把「若素」研成粉狀、給嬰兒吃服、不料頓覺食慾大起、精神也煥發起來了。欣喜雀躍依然繼續服用之下、奶量逐而增、多每覺兩乳豐滿有時溢乳、全家歡喜、莫可言狀（中略）、於是趕速叫嬰兒飲用母乳小孩自能滿意愛吃了。本人感覺這樣美滿効果、喜出望外、每日乃繼續服用了。無論食怎樣的食品都覺美味之故、自然奶量大增、遂而達到不需煉乳的地步了。昔日衰弱已極的孩兒、竟變爲健壯異常、肌肉豊滿、令人可愛、實在前後判若兩人、以上種々美滿的効果、都是、「若素」的厚惠、不勝感謝之至。（下略）

招生

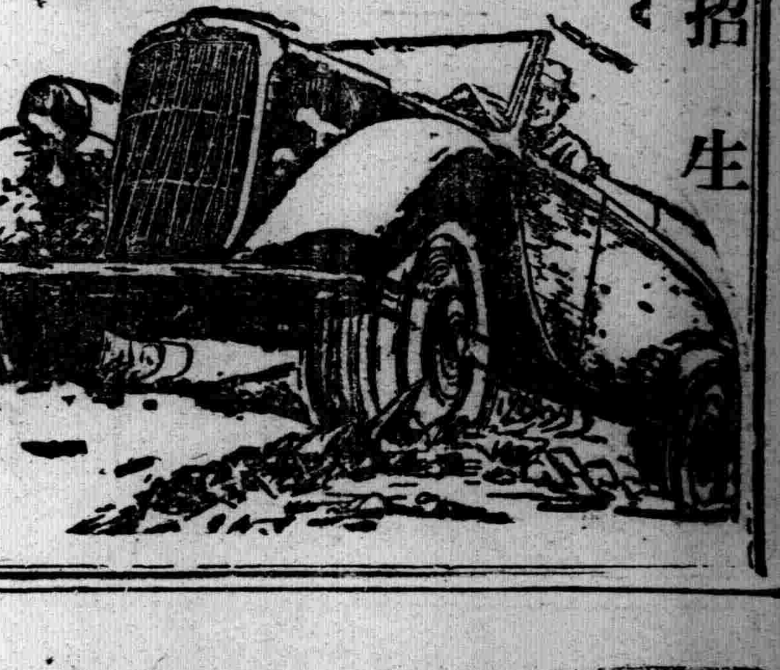

招生

三月一日新學期開始

▲由本校畢業後考票合格者最多
▲現有在校學生三百餘人
▲校中設備完善堪稱爲全滿第一

一、新式練習車十餘輛此外並有載重車
二、練習場寬敞
三、以電影教授
四、各種實物標本達數千件
五、教室宿舍設備完善
六、修理實習工場設備完全

▲另備職業免費介紹部

招收各科人員

本科　三個月卒業　五十名
受驗科　一個月卒業　五十名
速成科　三個月卒業　五十名

株式會社奉天[illegible]

（舊）滿洲自動車學校
改稱　滿洲自動車專門學院

奉天商埠地十一緯路五五
電話二一一二九四四番

學則贈送

百用百效 心腹藥

心腹病症　百用百效　多年胃病　信者得救

此藥專治　噎膈轉食　嘔吐酸水　時常打嗝　心腹脹悶　兩脇攻心　刺痛　及心口疼痛　心腹脹痛　積聚癥瘕痞積　食積水積　氣積血積　肉積面積　因氣胖腫　諸般膨症　腹內痞塊　以及肝氣不舒　消化不良　伏食停水　氣滯血瘀　心腹一切病症速服此藥　平肝順氣　開胃健脾　化積消聚　散瘀除瘕　去寒退熱　增進飲食　潤腸通便　消除煩悶　舒暢氣血　通暢百脈　凡係氣痰食所得　等症服之　無論老幼　累年月日者　皆能治之百用百效

外埠函購概不加郵費每袋壹元半打五元

總發行　奉天大東門裡奪行胡同　德春堂藥店

購冷凍機者、無異春儲夏金

機械之安裝及運轉法製造法等皆由敝社派遣技術員熱誠指導負完全責任故外行人及無經驗者亦能操此經營並無若何困難

希望者請早日購定如昨年時間之愴悴欲購未獲者實大有人在故此際希早日着手從速定購則不勝盼待之至也

冰菓

驚人的大暢銷

一夏純利益參千圓

本年日產一千五百本　一第

存庫豐富　立時按裝

國谷冷凍機

奉贈　冰菓目錄

國谷冷凍機株式會社　滿洲國總營業所
奉天十間房電車停留所前　電話(2)三六六二番　電略ホウテン「コクエイ」

家家合用　人人歡迎

火鍋中加些　味の素　錦上添花　鮮美絶倫

調味聖品　味の素

胃腸良藥　谷井博士指導

胃活

主治効能

隔食・胃弱・胃炎・胃痛・胸隔痞悶・食積不消・食物不進・惡心嘔吐・酒醉宿醉・吐酸嘈雜・膨脹以及小兒吐乳等症

小腹帶重飲食不進之人
每空腹時便感腹痛之人
慢性胃弱面色蒼白之人
心胸嘈雜吐沫發酸之人
肚腹發脹大便不通之人

藥價
特大罐　壹元
大罐　伍毛
中罐　參毛
小罐　貳毛
試用　壹毛

總號　山田安民藥房　日本大阪東區南久寶寺町

●各埠藥房、均有代售